

広報

# こうなん

Konan Newsletter

No.1110  
令和5年

10月号

江南市公式ホームページ



左の二次元コード  
を使ってね

問合せ 地方創生推進課 (内線349)



みじか  
藤花ちゃん

- 4 ... 江南市制70周年ロゴマーク投票
- 5 ... 江南市民花火大会2023
- 7 ... 川と海のクリーン大作戦
- 8~15 ... 読んで知っ得!まちのおしらせ
- 16~22 ... みんな集まれ!わくわく情報



## 飛高区自主防災会

詳しくは2ページをご覧ください

暮らしが\*花ひらく生活都市。



②



③

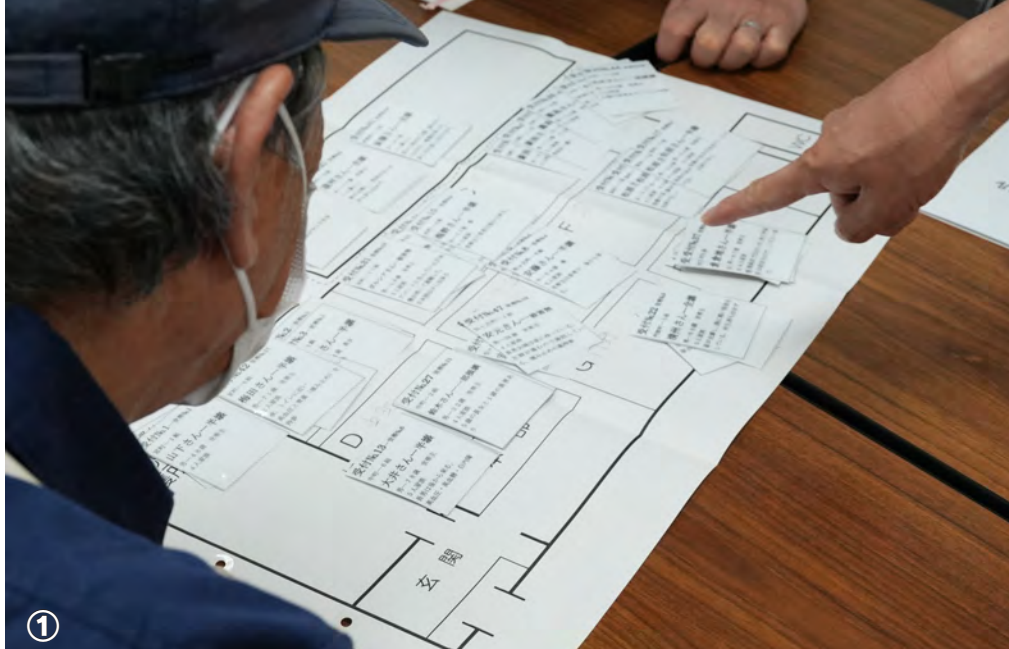

①

①避難所運営ゲーム（HUG）を行う参加者②会場の飛高会館③炊き出し訓練

# 飛高区自主防災会

4年ぶりの避難所体験訓練

自主防災活動に積極的に取り組む飛高区自主防災会の4年ぶりに行われた避難所体験訓練を紹介します。

## 訓練会場の飛高会館

飛高会館は、「地区届出避難所」に登録されています。

地区届出避難所とは、地区の皆さんがあらかじめ市に届け出て自主的に運営する避難所です。

市の指定避難所が大規模災害時の中・長期的な避難生活をする場所であるのに対し、台風接近時などに、その地区の方が1〜2日程度の避難生活をする場所です。

市内に15箇所あり、収容人数などに応じて毛布、備蓄食料などが市から支給されます。

## 訓練のようす

7月29日(土)午後4時

受付では、参加者を避難者に見立て、パソコンに避難者情報を入力していました。入力する項目が独自のフォーマットでは、最終的な市の集計で困るだろうという意見も出ました。

炊き出し訓練(夕食準備)では、備蓄された保存水で湯を沸かし、その後味付けしたスープを一人前ずつ小袋に入れ、その中で鶏肉を煮ました。小袋に入

れるのは、洗い物を増やさない工夫です。保存期限の近いアルファ化米も夕食に食べ、有効利用していました。

午後5時

要介護者介護訓練として介護士の資格を持つ講師を招き、ベットから車椅子へ移動させる方法やトイレの介助方法などを学びました。

午後7時

避難所運営ゲーム(HUG)を行いました。避難者が抱えるさまざまな事情が書かれた避難者カードを、避難所の平面図に置き、どの部屋で生活をしてもらうかを決めます。介助が必要な方や高齢者は1階など、次々に訪れる避難者に、悩みながら選択していました。

避難所運営ゲーム終了後

飛高会館を避難所として開設する基準や役員としての役割を確認し、宿泊できる参加者は飛高会館で実際に宿泊しました。

7月30日(日)午前7時

朝食は、炊き出し用の大鍋で湯を沸かし、粉末タイプの味噌汁とアルファ化米、ポテトサラダ、漬物を食べました。

午前8時30分

会館内の片づけ、会館裏にある防災倉庫に機材をしまい、解散しました。

## 参加者インタビュー

石井さん

住んでいる地区のことでも知らないことが多く、勉強になりました。コロナ禍後、自治会活動も増え、苦勞する面もありますが有事には協力したいです。



## 地区届出避難所を運営する団体

宮後東区自治会、曾本区、村久野区、草井地区自主防災会、中般若区、飛高区自主防災会、鹿子島区、前飛保自主防災会、安良区、ナビタウン江南Ⅱ町内会、宮後中区、八竜自治会、和田区、山王北区、今市場区



## 避難所体験訓練を終えて

飛高区自主防災会長の高田さんは「4年ぶりの訓練でしたが、経験が生き、スムーズに終えることができてました。宿泊した方が少なかったのが残念でしたが、次回は、門弟山小学校をお借りして、発電機のみを電源にして、より災害時の避難所に近い状況で行いたいと考えています」と次の計画を見据えていました。

## 防災活動で大事なこと

「防災活動は、人材育成、財源確保、継続が大切です」。高田さんはそう話します。

飛高区には約2000世帯が住み、役員23人が1年または2年の任期で交代します。

「1年で23人、10年経てば230人。2000世帯のうち230世帯は防災について知ることになる。そういう積み重ねが大事です」。

## 最後に

各自治会や家庭での防災活動について考えるきっかけや参考になればと思い、飛高区自主防災会を取材しました。訓練では、参加者の皆さんが世間話などでコミュニケーションを取り、時には悩みながら、協力している姿が印象的でした。

地区届出避難所の届出や防災活動に関するご相談は、防災安全課（内線154）までご連絡ください。

## 避難体験訓練

<b>7月29日(土)</b>	飛高会館集合
16:00	受付④
	炊き出し訓練（夕食準備）
	宿泊準備 （簡易ベッド、発電機準備）
17:30	要介護者介護訓練⑤
18:00	夕食⑥
19:00	避難所運営研修
21:00	就寝⑦
<b>7月30日(日)</b>	
6:30	ラジオ体操
7:00	朝食準備
7:30	朝食
8:30	片づけ、清掃
9:30	機材収納、解散



# 総合防災訓練

来て、見て、体験する



問合せ 防災安全課（内線 154）

日時 **11月5日(日)** 午前**9時**～ 場所 **蘇南公園多目的グラウンド**

誰でも「来て、見て、体験する」ことができる参加型の訓練です。一人一人の災害に対する認識を深め、地域の防災力を高めます。

### 主な内容

- 応急復旧訓練
- 給水訓練
- 仮設トイレ設置訓練
- 消火器取り扱い訓練
- 自衛隊・消防車両の展示
- PHEV 車両の展示
- 煙体験
- 啓発コーナー

※小雨の場合は、雨天プログラムを蘇南公園駐車場でを行います。



# 江南市制70周年 ロゴマーク投票

令和6年6月1日、江南市が70周年を迎えます。  
江南市制70周年のシンボルとなるロゴマークを皆さんの投票  
で決定しますので、4つのデザインの中から投票をお願いします。

## 投票方法

- ウェブ投票
- 市役所本庁舎、各支所に設置してある投票箱に直接投票

**投票期限** 10月16日(月)午後5時まで

**問合せ** 秘書政策課 (内線133)

ウェブ投票▼



A



市北部を流れる雄大な木曾川の流れと市の花である藤の花で「70」を表現しています。

B



色とりどりの花々が、まるで市民が集っているイメージで、まちの元気を表現しています。

C



市の花である藤の花をはじめ、たくさんの花々が集まって「70」を表現しています。

D



色鮮やかな花々で、多様な花が咲く江南市の地形を表現しています。

## 江南市制70周年キャッチフレーズ

たくさんの応募ありがとうございました

119点の応募があり、選考の結果「**あすへと続く 私たちのまち 江南**」に決定しました。

# 公民館フェスタ



問合せ 生涯学習課 (内線339)、古知野北公民館 (☎55-2416)

市内の3公民館(古知野東、西、北)で活動しているサークルが集まり、作品展示とステージ発表を行います。

10月28日(土) 午前10時～午後5時

10月29日(日) 午前9時～午後3時

Home&nico ホール (第2会議室、美術工芸室、音楽室)

## 参加サークル

- 展 示** ハンドニットの会、江南囲碁同好会、水曜会、ヒッポファミリークラブ江南、おしゃれニット、絵てがみの会、すずらん、らんの会、江南伊勢型紙同好会、柳葉会、フォトユー、スマイル、尾北シニアネット
- ステージ** アールグレイ、盆踊り同好会、琴の和の会、ふれあいコーラス、ぶるさ～る、THE CLEAR FLOW、オカリナ風の詩、スカーフ、藤明の会、朗読の会ゆうすげ

# 江南市民花火大会 2023

問合せ 江南市民花火大会実行委員会 2023（一般社団法人江南青年会議所事務局内）  
☎ 080-4523-9356（土曜・日曜日、祝日を除く 午前10時～午後4時）

日時 **10月7日(土)** 午後**7時～7時50分**予定  
小雨決行 予備日10月8日(日)

花火大会実行委員会

Facebook

ホームページ



場所 すいとびあ江南、周辺河川敷

## 周辺道路の規制を行います

当日は、午後5時から会場周辺道路の規制を行います。詳しくは、江南市民花火大会実行委員会 2023 へお問い合わせください。

## 臨時駐車場について

すいとびあ江南の周辺河川敷に用意する臨時駐車場をご利用の方は、会場整備協力金（1台につき1000円）をお願いします。

※数に限りがあるため、できる限りシャトルバスや、公共交通機関をご利用ください。

## 場所取りを禁止します

通行する方の安全対策のため、前日までに会場内で場所取りがされている場合、撤去することがありますのでご協力ください。

## シャトルバスを運行します

当日はシャトルバスを運行します。交通渋滞や駐車場不足となりますので、ご利用ください。

※花火大会が順延した場合は、シャトルバスも順延

### 運行時間

- 行き…午後4時～6時30分
- 帰り…終了後、すいとびあ江南から随時運行

運行コース 宮田コース（右図）

運行料金 1回300円（小学生以上）

※路線バスとは料金が異なります。

## シャトルバス運行図

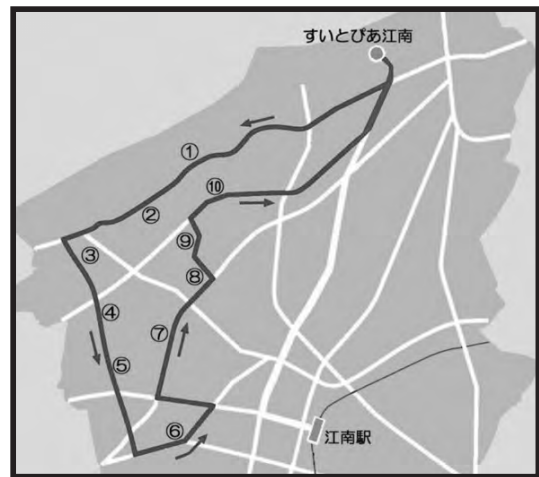

### すいとびあ江南⇄宮田周辺（15分間隔）

- ①宮田神明町交差点東側
- ②宮田町生原「生原公民館」北側
- ③宮田町平和「弘盛自動車」前
- ④後飛保町西町交差点南側
- ⑤松竹町西松竹交差点南側
- ⑥「平和堂江南店」北側
- ⑦「ヴィアモールアピタ江南西店」前バス停
- ⑧「曼陀羅寺公園駐車場」前
- ⑨「江南団地藤ヶ丘郵便局」北側
- ⑩村久野町藤里交差点西側

## クリーンアップキャンペーン参加者募集

まちづくり江南市民会議では、花火大会翌日に、すいとびあ江南周辺を清掃していただける方を募集します。

日時 10月8日(日)午前7時～（花火大会が順延の場合は9日(月)）

集合場所 すいとびあ江南芝生広場

※軍手などは各自でお持ちください。

※申し込み不要。当日直接会場へお越しください。

# 2023 消費生活展

問合せ 市民サービス課 (内線 225)

日時 **10月28日(土)** 午前10時～午後3時30分



場所 **Home&nico ホール** 展示室、第1会議室、小ホール

賢い消費者になるため、暮らしの知恵や詐欺商法の手口などを学べます。  
各コーナーを巡るクイズラリーも行います(参加者へ景品あり)。

## 展示コーナー

消費者団体江南市ふじの実会、消費者団体仲良し会、消費者グループおれんじ、江南市消費生活協力員、ガールスカウト愛知県第11団、交通安全・防犯コーナー、行政相談コーナー、郵便コーナー、電気コーナー、フェアトレードコーナー、消費生活啓発コーナー、水道・下水道コーナー、人権啓発コーナー

## 販売コーナー (午前10時～)

新鮮市、バザー、フェアトレード商品など

## 参加・体験

iPad体験学習、折り紙工作

## 小ホール

消費生活出前講座  
～悪質商法撃退落語～

時間 午後2時～

出演者 微笑亭さん太

**要入場整理券** 市役所、市役所西分庁舎、各支所、Home&nico ホールで配布



## ＼高校生・大学生対象 メンバー募集！

# 江南まちづくり Labo57

問合せ 江南市地域交流センター (☎ 58-5771)

「江南まちづくりLabo 57」は、高校生・大学生の方を対象に、江南市の魅力などについて、気軽に話し合い、考えるためのワークショップです。関わり合いの中で、楽しみながらまちづくりを一緒に考えるメンバーを募集しています。

日時 **10月27日(金)**、**11月17日(金)**、**12月15日(金)**、

令和6年**1月26日(金)** (全4回)

午後7時15分～8時30分

場所 **toko+toko=labo** (布袋駅東複合公共施設)

1階地域交流センター会議室 2、3

定員 20人 (先着順)

申込 10月20日(金)までにウェブ申込へ。



# 「ボランティア募集」 川と海のクリーン大作戦

## ～みんなの力を結集してふるさとのきれいな川や海を子どもたちに残そう～

近年、木曽川では河川の利用が増えるにつれ、ごみの量が増えています。一部の方が、自主的に清掃活動を行っていただいておりますが、なかなかごみが減らず、環境破壊にもつながっています。また、河川や道路など公共の場所に捨てられたごみの処理には、多くの費用もかかります。

各河川の流域沿化市町村では、河川の環境を守る意識を高めるため、木曽川、長良川、揖斐川および伊勢湾海岸で一斉清掃を行います。

**日時 10月29日(日)午前8時から1時間程度(小雨決行。受け付けは午前7時50分～)**

### 開催場所・集合場所



江南緑地公園(草井)…すいとびあ江南北側の芝生広場と野球場の間の駐車場



フラワーパーク江南…管理棟北側



蘇南公園…パークゴルフ場東側あずまや付近



五条大橋…国道155号線北側の尾北自然歩道の休憩所付近



しみず公園…公園トイレ付近



布袋神社…布袋児童遊園トイレ付近

### その他

- 当日は、希望した集合場所へ集まり、代表者は受付へお越しください。
- 作業着、軍手、運動靴などで安全確保に十分注意した服装で参加し、ごみ袋以外で清掃に必要な物は各自ご用意ください(ごみ袋のみ市で用意します)。
- 拾ったごみは、指定の集積場所まで運び、分別を行ってください。
- 五条大橋、しみず公園、布袋神社の会場には、駐車場がありませんので、徒歩などでご参加ください。

**申込・問合せ** 10月16日(月)(必着)までに、住所、氏名(団体の場合は代表者名、人数)、中止時の連絡先、希望する集合場所を電話、郵送、Eメールまたは直接下水道課(〒483-8018 般若町中山146 内線371 gesui@city.konan.lg.jp)へ。

※下水道課は市役所本庁舎内ではありませんので、ご注意ください。

## 保育園などの

### 令和6年4月入園案内

令和6年4月に入園を希望する方の申し込みを受け付けます。

すでに保育園、認定江南こども園グレイス（保育園部分）に入園している園児は、申し込み必要はありません。後日、各園から継続手続きを案内します。

#### 資料の配布場所・期間

●各保育園・グレイス、みどりの風：10月2日（月）～13日（金）（日曜日、祝日を除く）

●保育課：10月2日（月）～11月2日（土）  
 曜・日曜日、祝日を除く

●市ホームページ：10月2日（月）～11月2日（木）

※個別説明は行いません。

※みどりの風幼稚園は令和6年4月から幼児連携型認定こども園みどりの風幼稚園になります。

#### 入園基準

市内在住で、保護者と同居の親族が次の理由により、家庭で保育できない乳幼児

- 月60時間以上の仕事をしている
- 母親が妊娠中または出産前後（産前3カ月～産後2カ月の末日）
- 病気やけが、心身に障害がある。
- 長期間、病気や身体に障害がある同居の親族を介護している
- 震災や風水害、火災その他の災害の復旧に当たっている

- 求職活動を継続的に行っている
- 学校や職業訓練に通っている
- （3歳以上児対象）会社の休業制度を利用して、下の子の育児休業を取得している

●前記以外で、保育できない理由がある※前記に当てはまらない場合も、希望する保育園のクラスに余裕がある場合の3歳以上児に限り、私的契約児として入園することができます。ただし、私的契約児は、幼児教育・保育の無償化の対象ではありません。

●その他 定員を超える申し込みがあった場合、保育の必要性に応じて、利用できる保育園を調整します。

**申込** 10月2日（月）～11月2日（木）（消印有効）に必要書類を郵送で保育課（〒483-8701（住所不要）または直接保育課、各保育園、グレイス、みどりの風へ）

#### 3歳以上児の面談

3歳以上児（令和3年4月1日以前に生まれた児童）の場合は、次の日程で行う面談を予約してください。

**面談日程** 11月10日（金）午前、11日（土）、12日（日）、13日（月）午前、14日（火）午前、15日（水）午前

**場所** 市役所2階大会議室

**予約方法** 10月20日（金）までに「面談予約票」をその他の必要書類と一緒に提出するか、ウェブ申込してください。面談日は郵送でお知らせします。10月21日（土）以降に提出した場合は、空き時間での面談となりますので市役所保育課までお問い合わせください。

問合せ 保育課（内線242）

詳しくは



## 特別保育の内容

（令和6年度）

### 0歳児保育

#### 実施園

- 生後7カ月目から（令和5年4月2日～令和5年10月1日生まれ対象）：草井保育園、宮田東保育園、宮田保育園、宮田南保育園、古知野中保育園、中央保育園、古知野西保育園、布袋北保育園、布袋西保育園、布袋保育園、布袋東保育園、布袋ぼつぽ園、グレイス（保育園部分）、みどりの風（保育園部分）
  - 1歳、2歳児保育：全園
- ※布袋ぼつぽ園は3歳未満児保育のみ
- 特別支援保育**
- 発達の違いや中・軽度の障害がある3歳以上児のお子さんを保育しています。
- 実施園** 草井保育園、宮田保育園、藤里

保育園、古知野北保育園、あすま保育園、門弟山保育園、中央保育園、古知野南保育園、古知野西保育園、布袋北保育園、布袋西保育園

#### 異年齢保育

**実施園** 宮田東保育園、宮田南保育園

※申込状況によっては、実施しないことがあります。

#### 延長保育

**開所時間** 午前7時30分～午後7時

※古知野西保育園、布袋北保育園は午後8時、グレイス・みどりの風（保育園部分）は午後6時30分まで

**問合せ** 保育課（内線242）、布袋ぼつぽ園（☎50-8880）、認定江南こども園グレイス（☎58-8710）、みどりの風幼稚園（☎59-7000）

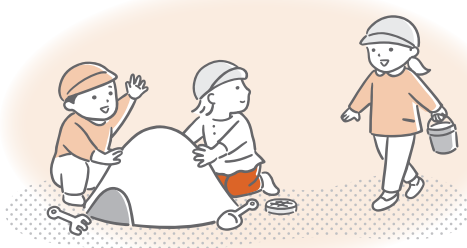



## 10月は児童手当・特例給付の支払月です

児童手当・特例給付の支払いは、6月、10月、2月の年3回です。10月は支払月のため、金融機関で振り込みをご確認ください。

**支払日** 10月6日(金)  
**支払対象月** 6月～9月分

### 手当月額

児童手当月額（所得制限以内）		1万円/人
0歳から3歳未満（一律）		1万5000円/人
3歳以上 小学校修了前	第1、2子※	1万円/人
	第3子以降※	1万5000円/人
中学生（一律）		1万円/人
特例給付月額（所得制限超過）		5000円/人
0歳から中学生（一律）		
所得上限限度額以上の場合		支給なし
0歳から中学生（一律）		

※0歳から18歳（年齢到達後最初の3月31日）までの間にある児童の中で数えま

す。  
**問合せ** こども政策課（内線215）

## 私立高等学校などの負担軽減助成申請が

始まりです

**対象者** 令和5年10月1日現在で私立高

等学校、私立中等教育学校の後期課程、私立特別支援学校の高等部、私立高等専門学校、専修学校に在籍する生徒の保護者などで市内在住の方のうち、課税所得額（課税標準額）が一定の額未満の方

**助成金額** 課税所得額（課税標準額）に応じて年額1万円または1万5000円

**申込・問合せ** 学校の指定する日または10月31日(火)までに、「保護者負担軽減助成金交付申請書兼請求書」、学校長が証明する「在学証明書」（いずれも在学の学校、教育課、各支所に用意）を教育課（内線391）へ。

※令和5年1月1日以前に江南市以外の市町村にお住まいの方で、1月2日以降江南市へ転入した方は、前にお住まいの市町村で、最新の課税証明書（税額・扶養親族の数が記載されたもの）を取り、申請書に添付して提出してください（課税証明書を取らずにマイナンバーを利用して申請することもできます）。

## 家屋調査にご協力を

家屋の固定資産税、都市計画税（市街化区域内のみ）は、毎年1月1日現在、市内に所在する家屋の所有者に課税されます。



家屋を新築・増築した場合、課税の基礎となる評価額を算出するため、身分証を携帯した税務課職員が家屋調査を行います。

調査はあらかじめ調査日時を調整し、当日は図面などの書類をご用意いただき、各部屋を拜見します。適正な課税のため必要な調査になりますので、ご協力をお願いします。

家屋を新築または増築した方で、まだ家屋調査がお済みでない方は、税務課までお知らせください。

**問合せ** 税務課（内線283）



## PET-CT検査の助成をします

### 国民健康保険の方へ

がんの早期発見のため、江南厚生病院で自費診療の検査費の一部を助成します。

**対象者** 次の全てに当てはまる方

- ・申込時に20歳以上の江南市国民健康保険の被保険者で、検査日まで引き続き加入している方
- ・保険税を滞納していない世帯の方

**助成額** 2万円

## 検査までの流れ

- ①検査費助成申請書（保険年金課、市ホームページに用意）を10月2日(月)以降に保険年金課に提出
- ②保険年金課から承諾書が郵送される
- ③承諾書に記載の有効期限内に予約・検査を受ける
- ④会計時に厚生病院から助成額（2万円）が差し引かれた額（令和5年10月現在で7万4600円）が請求される

### 問合せ

- ・検査内容について：江南厚生病院健康管理センター ☎51-3311
- ・助成について：保険年金課（内線232）



## おこやみコーナーを開設します

遺族の方が、亡くなられた方に関する手続きをまとめて行える窓口「おこやみコーナー」を開設します。

※利用には事前に申し込みが必要です。  
**申込・問合せ** 10月1日(日)からウェブ申込みまたは電話で市民サービス課（内線221）へ。



## 母子健康手帳アプリ 「KONAN子育て応援 ナビ」が始まりました

「KONAN子育て応援ナビ」by母子モ」は江南市が提供する子育てアプリです。

スマートフォン、タブレット、パソコンで利用することができ、育児や仕事に忙しい方を助けてくれる便利な機能が充実していますので、親子（母子）健康手帳と併せてお使いください。

### 利用できるサービス例

- 妊産婦と子どもの健康データの記録・管理
- 予防接種のスケジュール管理
- 出産・育児に関するアドバイスの提供
- 離れた地域に住む祖父母など家族との共有機能

● 市が配信する地域の情報のお知らせ  
その他 NPO法人ひまわり会が運営している「母子健康手帳アプリ」への市からの情報配信は、7月31日で終了しました。現在「母子健康手帳アプリ」を利用の方も、「KONAN子育て応援ナビ by母子モ」の新規登録をお願いします。

問合せ 保健センター(☎56-4111)



## がん・肝炎ウイルス検診、 節目年齢歯科健診は お済みですか

江南市に住民登録があり、検（健）診を希望する方は、下表を参照し、直接実施医療機関へお申し込みください。

すでにがん検診を受けた方で「精密検査が必要」と結果が出た方は、がん検診結果通知書と健康保険証を持って、早めに医療機関で精密検査を受けてください。

### 検（健）診の実施医療機関 市ホームページまたは3月末に各世帯へ配布した「こうなん健康ガイド」をご覧ください。

### その他

- 節目年齢歯科健康診査の受診券（はがき）を紛失した方は、再発行できますのでお問い合わせください。
- 胃がん検診は、胃内視鏡検査または胃透視検査のどちらか一方の受診です。

問合せ 保健センター(☎56-4111)



検（健）診	内容	検診料	対象者	実施期限	
肝炎ウイルス検診	血液検査（B型・C型肝炎ウイルス）	無料	40歳以上（昭和59年3月31日以前に生まれた方）で、今まで肝炎ウイルス検診を受けたことがない方	10月31日(火)	
がん検診	胃がん	胃内視鏡検査（胃カメラ検査）	3000円	昭和48年12月31日以前の和暦偶数年生まれの方	令和6年2月29日(木)
		胃透視検査（バリウム検査）	3000円		
	肺がん	レントゲン検査、 <small>かくたん</small> 喀痰検査	2000円	40歳以上（昭和59年3月31日以前に生まれた方）	10月31日(火)
		レントゲン検査	1000円		
		喀痰検査	1000円		
	大腸がん	便潜血検査	600円		
	前立腺がん	血液検査（PSA検査）	1100円	50歳以上の男性（昭和49年3月31日以前に生まれた方）	
子宮頸がん	頸部細胞診検査	1600円	令和5年度に20歳になる女性と、平成16年3月31日以前の和暦偶数年生まれの女性		
乳がん 【江南厚生病院】	マンモグラフィ検査	1600円	40歳以上の女性（昭和59年3月31日以前生まれ）の方で、令和4年4月以降に市の乳がん検診を受けていない方	令和6年2月29日(木)	
	超音波検査	1200円	30歳～39歳の女性（昭和59年4月1日～平成6年3月31日生まれの方）		
節目年齢歯科健康診査	問診、歯科健診、保健指導	無料	令和5年度中に20歳、40歳、45歳、50歳、55歳、60歳、65歳、70歳、76歳になる方	10月31日(火)	

## 65歳以上のインフルエンザ予防接種について

満65歳以上の方は、定期予防接種として自己負担額1200円で接種することができます。

**対象期間** 10月15日(日)～令和6年1月31日(火)

※詳しくは、郵送される予診票をご覧ください。

※毎年9月下旬に予診票を発送していましたが、10月上旬に発送します。

**その他** 8月1日以降に江南市へ転入手続きした満65歳以上の方は、自宅に予診票が届きませんので、希望する場合は、本人確認書類を持って保健センターにお越しください。

**問合せ** 保健センター(☎56-4111)



詳しくは

## 歯と口の健康センターのお知らせ

子どもの歯科健診・フッ化物塗布、歯の壮快健康チェック(成人歯科健診)を行います。

**日時** 11月12日(日)午前9時30分～11時30分(午前9時20分開場)

**場所** tokoto+tokoto+labo(布袋駅東複合公共施設) 2階保健センター

### 内容

①乳幼児(小学校6年生を対象としたフッ化物塗布、一般歯科健診・相談)  
②成人(20歳以上の方)を対象とした虫歯、かみ合わせ、歯肉のチェックなどの健診・相談

**定員** ②のみ24人(先着順)

※6月4日に歯の壮快健康チェックを受診した方は申し込みできません。

### その他

●駐車場の混雑が予想されます。時間に余裕をもって、公共交通機関や乗り合わせでお越しください。

●こうなん健康マイレージのイベントポイント対象事業です。

**申込・問合せ** 10月3日(火)から電話または直接保健センター(☎56-4111)へ。

## 献血を実施します

**アピタ江南西店**：10月8日(日)、令和6年1月14日(日)午前9時30分～11時30分、午後1時～4時

**ピアゴ布袋店**：11月26日(日)午前10時～11時30分、午後1時～4時

※日時が変更される場合があります。

**問合せ** 福祉課(内線251)



詳しくは

## 迷惑のかかるような屋外燃焼行為は禁止です

市には、屋外でごみを焼却する、いわゆる野焼きによる苦情が多く寄せられており、令和3年度は37件、令和4年度は45件でした。苦情の主な内容は、においが臭い、洗濯物ににおいが付く、煙たくて窓を開けていられないなどです。

法令で定められた一定の基準を満たした焼却炉を使用せず、畑や敷地内に掘った穴やドラム缶などで野焼きを行うと、煙や悪臭、焼却灰の飛散だけでなく、ダイオキシン類などの有害物質を発生させ、健康や生活環境に悪影響を与える場合があるため、一部の例外を除いて、法令や条例により禁止されています。

### 例外として認められているもの

- 風俗慣習上または宗教上の行事を行うために必要なもの(門松、しめ縄などの焼却)
- 農業を営むためにやむを得ないもの(農業者が行う稲わらの焼却など)
- 学校教育や社会教育活動などで必要なもの(キャンプファイヤーなど)
- たき火などの日常生活を営む上で軽微なもの

※軽微なものとは、煙や悪臭などで近隣の方の生活の迷惑にならない程度のわずかな焼却のことです。

例外として認められている行為であっても焼却する量、時間、風向きなどを考え迷惑のかかることのないように配慮し

てください。  
草や落ち葉などのごみの出し方  
草、剪定枝、切り枝、落ち葉は分別して資源ごみに出してください。

ごみの種類	ごみの出し方
草	土の中に埋める、または資源ごみ(剪定枝・草)
剪定枝(葉がついているような先端部分)	資源ごみ(剪定枝・草)
切り枝(長さ60cm未満で直径15cm未満のもの)	資源ごみ(中型ごみ)
落ち葉	堆肥にする、または資源ごみ(剪定枝・草)

### 土曜日にリサイクルステーションで剪定枝・草の回収を実施しています

**日時** 毎週土曜日(祝日、12月29日～1月3日を除く) 午前10時～午後4時

**場所** 環境事業センターリサイクルステーション内

**品目** 剪定枝・草(落ち葉、花、植物の茎やつるなども出せます)

※剪定枝は長さ60cm未満にして出してください。

※木製品(加工された物や廃材)・切り枝(中型ごみ)は回収できません。

**問合せ** 環境課(内線269)



詳しくは

## 剪定枝・草などを 試験的に臨時収集します

資源ごみとして収集している剪定枝・草と家庭でかさばりやすいプラスチック製容器包装類を臨時収集します。

**日時** 10月1日(日)、15日(日)、29日(日)、11月5日(日)、19日(日)午前10時～正午  
**場所** 防災センター南側車庫前

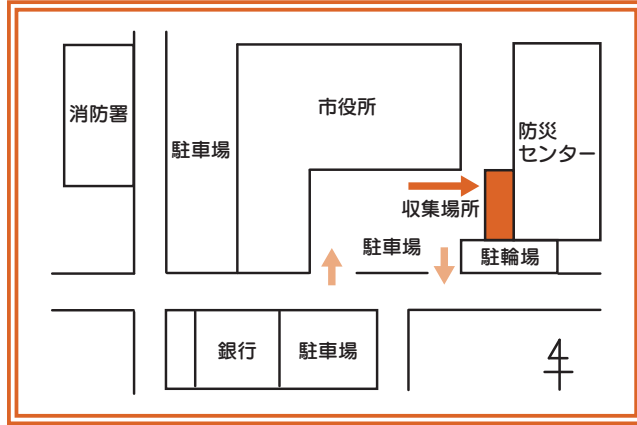

**その他** 剪定枝・草の搬入は、1日1回まで、市内の自宅敷地内で、ご自分で剪定・搬入するものに限りません。  
**問合せ** 環境事業センター(内線2557)

## 「こうなんタベマルシェ」 始めます

食品ロスを削減するためのマッチングサービス「こうなんタベマルシェ」を10月1日(日)から始めます。

こうなんタベマルシェにユーザー登録をすると、協力店が出品した食品ロスになりそうな食品を手頃な価格で購入でき、新たなお店を見つけるきっかけにもなります。

ユーザー登録や購入予約は、「フードシェアリングサービス タベスケホームページ」から簡単に行うことができ、登録料やサービス利用料などはかかりません。

**問合せ** 環境事業センター(内線406)



## フードドライブを 行います

フードドライブとは、家庭で賞味期限内で保管されたままになっている、もったいない食品を、フードバンクに寄付するものです。寄付した食品は支援を必要とする人達に無償で届けます。

**日時** 10月16日(月)～20日(金) 午前8時30分～午後5時15分

※20日(金)は午後5時まで  
**場所** 環境事業センター、市役所南玄関

前口ビ  
寄付していただきたい食品 米(玄米も可)、缶詰、インスタント食品、レトルト食品、乾物(パスタ、うどん、そば)、お菓子(乳幼児用も可)、調味料、飲料

### 引き受けできない食品

- 賞味期限が明記されていない食品
- 賞味期限が切れている食品
- 賞味期限が1カ月を切っている食品
- 開封されているもの
- 生鮮食品(生肉、魚介類、生野菜)
- アルコール(みりん、料理酒を除く)

※米など重量があるものを大量に寄付する場合は事前にご連絡ください  
**問合せ** 環境事業センター(内線407)



## 枯れ草の火災予防に ご協力ください

これからの時期は、空気が乾燥して火災が発生しやすくなります。火の取り扱いは十分ご注意ください。

特に、たばこの投げ捨てなどの小さな火でも、簡単に燃え広がることがあり、枯れ草に火が着いた場合、近くの建物へ延焼する危険性が高くなります。

空き地などを所有・管理している方は、枯れ草を刈り取り、草を処分するなど適切に管理し、火災予防にご協力ください。火災予防上、危険と判断した場合は、

消防本部から枯れ草の刈り取りなどをお願いすることがありますので、ご協力ください  
**問合せ** 消防予防課(☎55-2762)

## 江南市マンション管理 適正化推進計画を 策定しました

老朽化したマンションの増加が予想されることから、マンションの適切な管理を推進するため「江南市マンション管理適正化推進計画」を策定しました。

また、10月2日(月)からマンション管理組合などが作成するマンション管理計画の認定制度が始まります。認定を受けたマンションは、住宅金融支援機構のフラット35の金利引き下げなどのメリットがあります。

**問合せ** 建築課(内線363)



## 地域まちづくり補助事業 (令和6年度分) を募集

地域で活動する団体などが工夫を凝らして取り組む、地域がつながり地域を良くしていくこととする事業に対して補助をします。

①ひろげよう！展開コース：地域課題の解決の糸口となる住民の主体的な活動を応援します。活動を充実させ、活動のさらなる展開・地域への定着につながることを期待します。

②つながろう！連携コース：団体間の連携を応援します。活動分野や地域が異なる団体間のネットワークづくりにつながることを期待します。

※過去の採択事業は、市ホームページをご覧ください。

**事業の要件**

- ①②両コース共通の要件
- 営利を目的とした事業ではないこと
- 商品の購入や製作のみを目的とした事業ではないこと
- 地域の理解が得られる事業であること
- 新たに始める事業であること。または、既存の事業であっても、補助を受けることで事業の拡大・発展などの効果が得られること

● この補助金以外の補助金などを受けて

いない、または、受ける予定のない事業であること

● 過去に同様の事業内容で、この補助金を受けていないこと

※ひろげよう！展開コースは、1事業につき最大3年まで、つながろう！連携コースは、2年まで継続事業として申請することができます。

②つながろう！連携コースの要件

- 2つ以上の団体が協力して行う事業であること

※申請時に協力して行う団体間で、事業の実施と補助金の申請に関して合意が得られていることを条件とします。

### 補助金の額

コース	補助期間	補助金額	補助率	
ひろげよう！ 展開コース	単年	1年に付き 上限10万円	上限80%	
	複数年			2年
				3年
つながろう！ 連携コース	単年	上限20万円	上限90%	

※1000円未満切捨て  
※つながろう！連携コースの2年度目の補助金額は上限16万円、補助率は上限80%です。

**募集期間** 10月2日(月)～11月30日(木)  
**事業実施期間** 令和6年4月～令和7年3月

**応募手続き** 申請書、事業計画書、事業

の収支予算書などを地方創生推進課へ提出してください(申請書、各様式は地方創生推進課、市ホームページに用意)。

※申請書の提出に当たり、応募相談会に必ずご参加ください。

**審査** 公開審査会で、申請者に事業内容を説明していただきます。

### 公開審査会

**日時** 令和6年1月20日(土)午後1時～

**その他** 事業終了後、事業実績報告書を提出していただくとともに、公開報告会を行います。

### 応募相談会

申請書類の書き方などについて個別に相談を受け付けます。予約制ですので、事前にお申し込みください(先着順)。

**日時** 10月27日(金)午後1時～5時、11月8日(水)午前9時～正午、17日(金)午後1時～5時(1団体につき1時間程度)

**場所** toko+toko=labo(布袋駅東複合公共施設) 1階地域交流センター会議室

**申込・問合せ** 地方創生推進課(内線348)



## 江南市公式 LINE で情報を配信しています

問合せ 地方創生推進課 (内線 349)

イベント・観光情報や市政情報などを不定期に発信します。  
市からの情報を受け取るには LINE にアカウント登録してあることと、「江南市」を友だち追加することが必要ですので、以下の二次元コードまたは ID 検索で江南市を友だち追加してください。

詳しくは、市ホームページをご覧ください。  
**アカウント名** 江南市  
**アカウント ID** @konan\_city



## 緑化事業に対して

### 補助しています

市内で市民や事業者が行う屋上緑化、壁面緑化、空地緑化、駐車場緑化、生垣設置などのうち、要件を満たす緑化事業について費用の一部を補助しています。

#### 対象緑化事業

- 屋上、壁面、空地、駐車場の緑化：緑化対象面積の合計が50平方メートル以上のもの
- 生垣設置：延長が15m以上のもの

- 既存民有樹林地の整備：交付対象面積の合計が50平方メートル以上のもの（既存民有樹林地の対象規模は200平方メートル）

**補助金額** 補助対象経費の2分の1以内  
**補助限度額** 500万円以内で次の全てを満たす金額

- 屋上緑化、壁面緑化（3万円／平方メートル）以内
- 空地緑化（1万5000円／平方メートル）以内
- 駐車場緑化（2万円／平方メートル）以内
- 生垣設置（5000円／m）以内
- 既存の民有樹林地の整備（1万円／平方メートル）以内

#### その他

- 工事着手後の申請は受け付けできません。必ず工事着手前に相談し、申請してください。
- 申請した日の年度内に完了しない緑化

工事などは申請できません。  
 ● 受付期限は12月28日までです。予算の範囲内で補助するため、予算がなくなり次第終了します。

**問合せ** 都市計画課（内線418）

詳しくは



## こうなん健康ガイド

### 広告募集

保健センターが実施する成人保健事業の情報をもとめた冊子「こうなん健康ガイド」に掲載する有料広告を募集します。

**掲載枚数** 最大16枚（申し込みは複数枚可）

**規格** 1枚当たり縦68・75ミリメートル×横98ミリメートル（A4判8分割サイズ）、4色印刷

**発行部数** 4万1000部

**掲載料** 1枚につき1万円

※広告制作費は含みません。

**申込** 10月2日（月）～23日（月）（必着）に申込書（保健センター、市ホームページに用意）、広告案を保健センターへ。

※掲載位置や掲載基準など詳しくは、市ホームページをご覧ください。

※掲載枚数以上の応募がある場合は抽選で決定します。

**抽選日時** 11月22日（水）午後2時～

**抽選場所** 保健センター研修室

**問合せ** 保健センター（☎56-4111）

詳しくは



## 県最低賃金が

### 改正されます

県最低賃金は、10月1日（日）から時間額1027円に改正されます。

県内の事業所で働く常用、臨時、派遣、パート、アルバイトなど全ての労働者に適用されます。日給制、月給制などの労働者の場合は、賃金を1時間当たりの金額に換算して時間額1027円と比較します。

**問合せ** 江南労働基準監督署（☎54-2443）

## 市内公共交通の評価を 実施しました

市では、市内公共交通について、指標の数値に加え、経年変化とその理由を中心とした利用状況の分析などに基ついた自己評価（政策評価、事業評価）を行いました。

**問合せ** 都市計画課（内線385）

詳しくは



## 岐阜基地航空祭が 行われます

事前飛行訓練10月中旬～11月11日（土）と当日は、騒音でご迷惑をおかけしますが、ご理解をお願いします。

**日時** 11月12日（日）午前8時30分～午後3時

**場所** 航空自衛隊岐阜基地

その他 駐車場はありませんので、公共交通機関をご利用ください。

**問合せ** 航空自衛隊岐阜基地渉外室（☎058-382-1101内線2273）

詳しくは



## 下水道排水設備 指定工事店について

新たに次の1者が、江南市排水設備指定工事店に指定されました。

- 有限会社ユニバース (愛西市 ☎0567-55-9169)

問合せ 下水道課 (内線288)

## ハロウィンジャンボ 宝くじ

今年のハロウィンジャンボ宝くじは、1等・前後賞合わせて5億円です。ハロウィンジャンボミニも同時発売されています。

この宝くじの収益金は市町村の明るいまちづくりや環境対策、高齢化対策など地域住民の福祉向上のために使われます。

販売期間 10月20日(金)まで

### 賞金

ハロウィンジャンボ宝くじ 1等…3億円

円、前後賞各…1億円

ハロウィンジャンボミニ 1等…3000

0万円、前後賞各…1000万円

※市役所では、宝くじの販売は行っていません。

問合せ 地方創生推進課 (内線323)

## 令和5年度 宝くじ助成事業

一般財団法人自治総合センターのコミュニティ助成事業(一般コミュニティ助成事業)は、宝くじの社会貢献広報事業の一環として実施され、コミュニティ活動備品の整備などに対して助成を行い、地域のコミュニティ活動の充実・強化を図ることにより、地域社会の健全な発展と住民福祉の向上に寄与しています。

今回は、四ツ谷区が複合機、パソコンなどを整備して、地域の共同活動に役立てています。



問合せ 地方創生推進課 (内線323)



## 家庭用品リサイクルバンク

問合せ 環境課 (内線 407)



市内在住で、営利を目的としない方が対象です。掲載している品物について、問い合わせをいただいた方にのみ相手方の連絡先をお伝えします。その後は本人同士で話し合ってください。  
※相手方の都合に配慮してご利用ください。  
※掲載していても、すでに話し合いが成立している場合があります。  
※交渉や品物の受け渡しなどは、市では責任を負いかねます。

**ゆずります (◎は無料) 9月14日現在**  
将棋盤・駒、ダイニングチェア (子ども用)、チャイルドシート  
◎三面鏡 (高さ 130cm)、◎鍵盤ハーモニカ (黄緑色)、◎ひな人形 (七段飾り)、◎五月人形 (三段飾り)、◎大正琴、◎エレクトーン、◎犬用おむつ (雌用、Sサイズ)、◎北部中学校ヘルメット、◎ポータブルトイレ、◎掛軸 (茶道用など複数あり)、◎すずり、◎農業用ポリタンク (500リットル)、◎バスケットゴール

**もとめます (◎は無料)**  
電動自転車 (27 インチ)、補聴器  
◎布団圧縮袋 (L ~ LL)、◎グラウンドゴルフ用クラブ、◎コンボスト (130 ~ 230 リットル)、◎自転車 (シティサイクル)、◎浴衣一式 (男児用、女児用、90 ~ 130cm)、◎ボディ (着付用、洋裁用)、◎万能くわ (農作業用)、◎三輪自転車 (20 インチ)、◎自転車 (子ども用、22 インチ)、◎スニーカー (24.5cm、白か黒)、◎サンダル (女の子用、24.5cm)、◎洋服 (女の子用、150 ~ 160cm)、◎電子ピアノ、◎じゅうたん (2 ~ 6畳用)

**無料アプリ  
「マチイロ」で  
広報こうなんが  
読めます!**

問合せ 地方創生推進課  
(内線 298)

スマートフォンの  
アプリで広報こうなんが  
閲覧できます。

iPhone



Android



**Facebook  
X (旧 Twitter) で  
情報発信  
しています!**

問合せ 地方創生推進課  
(内線 298)

市の情報を紹介し  
ています。ぜひご覧  
ください。

Facebook



X (旧 Twitter)



みんな集まれ!

# わくわく情報

## 催し物

### Home&nico ホール自主文化事業

問合せ Home&nico

ホール (☎55-2321)

### 秋のうた「え教室」

みんなで歌おう♪宮崎美智子先生のうた「え教室」ver.12

懐かしい名曲や青春時代の思い出の曲を、小ホール客席で楽しくみんなで歌いませんか。

日時 11月11日(土)午後1時30分

場所 小ホール

料金 全席指定1500円(申込時集金)

使用テキスト 「日本のうた」

600円(次回以降も使用)



催し物

教室・講座

スポーツ

募集

相談

### 秋のうた「え教室」

もう一つの天下分け目「小牧・長久手の合戦」史料や屏風画から紐解く戦国最大級の合戦

戦国時代最大級の合戦を分かりやすく学びます。

日時 10月14日(土)午後2時～3時30分

場所 第1会議室

講師 市橋章男(おかさぎ塾歴史教室)

定員 100人(先着順)

申込 電話でHome&nicoホールへ。



### お昼の

### 「ふれあい土曜コンサート」

日時 10月21日(土)午後1時から1時間程度

場所 音楽室

演奏者 Amuse

演奏会名 音楽の旅～6手連弾を楽しむ～

### すいとぴあ江南 みんなでなかまルシェ in 江南

飲食、雑貨、アクセサリーなどの出店やキッチンカーがやってくる。

日時 10月15日(日)午前10時～午後3時(雨天中止)

場所 すいとぴあ江南玄関前広場、ふれあい池周辺

問合せ すいとぴあ江南(☎53-5111)



### すいとぴあ江南

### 防災キャンプフェス in Konan

キャンパのノウハウを基礎から学ぶ「キャンプにチャレンジ」をはじめ、防災活動体験、各種出店、音楽コンサート、ダンス発表会などを行います。

日時 11月3日(祝)午前10時～午後4時(雨天中止)

場所 すいとぴあ江南芝生広場周辺

その他 「キャンプにチャレンジ」は10月7日(土)までにお申し込みください。  
問合せ すいとぴあ江南(☎53-5111)



### フラワーパーク江南のイベントについて

※イベントの詳細は、こちらをご覧ください。



休園日 10月10日(火)

10月の開園時間 午前9時30分～午後5時

問合せ フLOWERパーク江南管理事務所(☎57-2240)

### フラワーパーク江南

### 秋のガーデン パーティー

コスモスやパンパスグラスなど、秋らしい風情の花修景を楽しめるほか、芸術の秋を満喫できる企画展示やクラフト教室、ハロウィンをテーマとしたオブ

ジエ展や衣装貸出などのイベントを行います。  
期間 11月5日(日)まで  
秋のクイズラリー  
植物に関するクイズラリーをしながら園内を探索します。

期間 期間中毎日  
場所 園内全域



### クイリングで

カボチャのミニ飾りを作ろう  
紙を巻いて作るペーパークイリングで、かわいいカボチャのカードを作ります。

日時 10月1日(日)①午前10時～11時②午前11時～正午③午後1時30分～2時30分④午後2時30分～3時30分

※整理券配布は①②午前9時45分～③④午後1時15分

場所 クリスタルフラワー1階

定員 各回10枚(先着順)

料金 300円(当日集金)

ハロウィン花のオブジェ展  
ハロウィンをテーマに創作されたさまざまな花のオブジェを展示します。

期日 10月31日(火)

場所 園内各所



**ハロウィンの衣装貸出し**

魔女の衣装やドレス、マントなどのハロウィン衣装を借りて、園内で自由に記念撮影をします。

**日時** 10月31日(火) 午後4時～午後7時(雨天中止)

**場所** 管理事務所(衣装貸出し)

**料金** 1衣装1時間100円(1日30着程度)

**フラワーパーク江南 Artプロジェクト**

**「かわのほとり」#2**

美術作家が「かわのほとり」の景色が交錯する世界へといざないます。

**期日** 10月8日(日)～11月5日(日)

**場所** クリスタルフラワー2階

**花野に咲く音**

江南市出身で全国で活躍中のシンガーソングライター碧みきによる、美しく柔らかな世界観をお楽しみください。

**日時** 10月8日(日)①午後1時～②午後3時

**場所** 花畑横ウッドデッキ(雨天時はクリスタルフラワー2階)

**森に咲く花**

白い植物や自然素材で表現する現代美術作家指導のもと、オブラートをを使い、透けるようにはかなく咲く花を作ります。

**日時** 10月14日(土)、15日(日)①午

前11時～正午②午後1時30分～2時30分

**場所** クリスタルフラワー2階

**定員** 各回10人(抽選。後日結果をお知らせします)

**料金** 500円(当日集金)

**申込期間** 10月1日(日)までにウェブ申込または直接管理事務所へ。

**Hanaマルシェ**

花苗やハンドメイド作品、軽食などを販売するマルシェを行います。

**日時** 10月14日(土)、15日(日)午前10時～午後4時

**場所** エントランス広場、水盤池周辺、芝生広場

**花の子ヘアショー**

女性の髪に花を生けるデモンストレーションをショー形式で行います。

**日時** 10月15日(日)①午前11時～②午後3時(各回30分程度)

**場所** 花畑周辺(雨天時はクリスタルフラワー1階)

**2つのマルシェに参加して**

**賞品を当てよう! in 江南**

フラワーパーク江南とすいとびあ江南、両マルシェを巡ってインスタグラムにマルシェの写真を投稿しよう。後日、投稿者の中から抽選ですてきな賞品が当たります。

**日時** 10月15日(日)午前10時～午

後4時

**場所** フラワーパーク江南、すいとびあ江南

**無料シャトルバスの運行**

フラワーパーク江南とすいとびあ江南を結びシャトルバスを30分間隔で運行します。

**日時** 10月15日(日)午前10時～午後3時

**カラフルとうがらしの**

**ハロウィンポット作り**

カラフルなトウガラシの苗を植えた鉢に、イラストを描いたハロウィンピックを飾り付けます。

**日時** 10月21日(土)、22日(日)①午前10時～正午②午後1時30分～3時30分

**場所** クリスタルフラワー1階

※各回10分前から受け付け

**定員** 各回15個(先着順)

**料金** 500円(当日集金)

**ドライフラワーで**

**フォトフレームを作ろう**

ドライフラワーを使ってオリジナルのフォトフレームを作ります。

**日時** 10月28日(土)、29日(日)①午前10時～11時②午前11時～正午③午後1時30分～2時30分④午後2時30分～3時30分

※整理券配布は①②午前9時45分～③④午後1時15分

**場所** クリスタルフラワー1階

**定員** 各回10個(先着順)

**料金** 500円(当日集金)

**堆肥の無料配布**

コンポストセンターで作った堆肥を配布します。自家用車などで来園し、自身で詰めて持ち帰りいただきます。

**日時** 11月3日(祝)、4日(土)①午前10時～11時②午前11時～12時③午前11時～12時④午前11時30分～正午⑤午後1時～1時30分⑥午後1時30分～2時⑦午後2時～2時30分⑧午後2時30分～3時⑨午後3時～3時30分⑩午後3時30分～4時

**場所** コンポストセンター

**定員** 各時間6台(1日60台)

※持ち帰り最大量は1台当たり100リットル程度

※袋は公園が用意します。

**申込** 10月8日(日)午後5時(必着)までに、往復はがきに氏名(フリガナも)、お住まいの市町村、当日連絡のつく電話番号、参加希望日時(第3希望まで)を記入し、郵送でフラワーパーク江南管理事務所へ。

**フラワーパークおさんぽ会**

**「秋のおさんぽ&落ち葉であそぼう」**

五感フルに使ってあそぼう! おさんぽやさんと一緒に親子で

あそびませんか。

**日時** 11月4日(土) ①午前10時～11時30分②午後1時30分～3時(小雨決行)

**場所** II期地区学習棟付近(受付)

**対象者** 1歳以上の未就学親子(対象以外のきょうだいの同伴可)

**定員** 各回10組程度(先着順)

**料金** 1人500円

**申込** NPO法人おさんぽやインスタグラムのダイレクトメッセージへ。

**友の会のイベント**

※主催者の都合で変更となる場合がございます。

**ふれあいまつり「子供の縁日」**

ヨーヨー釣り、どんぐりゲームで遊びます。

**日時** 10月8日(日)午後1時30分～2時30分(雨天中止)

※整理券配布は午後1時15分

**場所** クリスタルフラワー入り口横芝生広場

**定員** 100人(先着順)



詳しくは

## 図書館からのご案内

場所に図書館と記載のあるものは tokokotokoriabo (布袋駅東複合公共施設) の図書館です。

問合せ 図書館 ☎56-2306

### だっこのおはなし会

0歳からの乳幼児向けおはなし会を行います。

日時 ①10月5日(木)②19日(木)③26日(休)午前10時30分  
場所 ①②3階図書館おはなし広場③古北にじいろ会館2階図書・学習室

朗読者 図書館スタッフ  
対象者 乳幼児



### みんなでブックトーク ノobel文学賞

受賞作家を読む

過去の受賞者の作品を読み、今年の文学賞は誰か語り合います。

日時 10月8日(日)午後2時  
場所 4階図書館グループ学習室

催し物

教室・講座

スポーツ

募集

相談

対象者 18歳以上  
定員 10人(先着順)  
申込 10月1日(日)～7日(土)に電話または直接図書館へ。



### 子ども向けアニメ上映会

「ミッキーマウス」

「ミッキーのつむじ風」ほか初期の名作選を上映します。

日時 10月9日(祝)午後2時  
場所 3階図書館イベントホール

朗読者 幼児・小学生とその保護者

定員 40人(先着順)

### 世界の紙芝居

外国の昔話を外国の言葉で楽しみます。

日時 10月14日(土)午後3時  
場所 3階図書館おはなし広場

朗読者 市国際交流協会会員「ふくらの家」

対象者 幼児から(大人も参加可)

住まいの収納講座「収納王子マジックの収育」お片づけができる子どもにする方法

片付け、収納、住まいに関して豊富な知識を持つ「収納王子

「マジック」による、お片づけができる子どもにする講座を行います。

日時 10月15日(日)①午前11時②午後1時  
場所 3階図書館イベントホール

出演者 収納王子マジック(一般社団法人日本収納検定協会)

定員 各回50人(先着順)

手づくりのおはなし会

絵本の読み聞かせと簡単な工作をします。

日時 10月15日(日)午後3時  
場所 4階図書館グループ学習室

朗読者 図書館スタッフ

対象者 幼児・小学校低学年

定員 5組(先着順)

耳で楽しむ読書体験!

ストーリーテリング

絵本や紙芝居などを使わないおはなし会を行います。

日時 10月21日(土)午後3時  
場所 4階図書館グループ学習室

語り手 ボランティアサークル

対象者 江南おはなしのろうそく

親子で星空観測教室

星望講座のほか、天体望遠鏡

を使って図書館のテラスから空を観察します(雨天時は講座のみ)。

日時 10月21日(土)午後6時30分  
場所 3階図書館イベントホール

講師 中村隆秀(中学校理科教員)

対象者 小学生とその保護者(1組3人まで)

定員 10組(抽選。当選者のみはがきを発送します)

申込 10月1日(日)～10日(火)に電話または直接図書館へ。

おはなし会

図書館スタッフによるおはなし会を行います。

日時 10月22日(日)午後3時  
場所 古北にじいろ会館多目的室

朗読者 図書館スタッフ

対象者 幼児・小学校低学年

ぬいぐるみのおとまり会

お気に入りのぬいぐるみを図書館に招待し、お泊りします。

夜の図書館で本を読んで過ごしているぬいぐるみの様子を写真に撮ってプレゼントします。

日時 11月3日(祝)午前10時  
場所 図書館

対象者 小学生以下  
定員 10体(抽選。当選者のみはがきを発送します)

### 参加条件

・11月4日(土)正午～5日(日)閉館までに図書館にぬいぐるみを迎えに来られる方

・ぬいぐるみの大きさは50cm(座位)未満のもの

申込 10月10日(火)～24日(火)に電話または直接図書館へ。



### 図書館歴史講座

富士塚の碑あれこれ

小牧・長久手の戦いで、徳川家康が織田信雄と共に敵陣を視察したと言われている「富士塚」についての講義を聞き、実際に富士塚の碑を見学に行きます(雨天時は講座のみ)。

日時 11月12日(日)午前9時30分  
場所 3階図書館イベントホール

講師 山田信夫(江南郷土史研究會)

定員 40人(抽選。当選者のみはがきを発送します)

その他 小学生以下は保護者同伴

申込 10月22日(日)～11月5日(日)に電話または直接図書館へ。

## ピンクリボンDAY

「乳がんについて」

知ってみよう

**日時** 10月4日(水)①午前10時30分～11時20分②午前11時40分～正午、午後1時～1時20分③午後1時45分～2時15分

**場所** 江南厚生病院2階

**内容** ①癒しのコンサート&患者体験談②キャンサーケアヨガ体験③講演会「下着とウィッグの選び方」④常設ブース「ケア用品展示」(個別相談会)

**定員** ②各回20人(先着順)

**その他**

・来院時是不織布マスクを着用ください。

・新型コロナウイルスの感染状況によってイベントを中止する場合は、江南厚生病院ホームページでご案内します。

**問合せ** 江南厚生病院がん相談支援センター(☎51-3346)月曜～金曜日 午前9時～午後5時

## 市老人クラブ連合会 趣味の作品展

**日時** 10月10日(火)～12日(木)午前10時～午後3時30分(12日(木)は正午まで)

**場所** Home&nicohall

ル1階展示室、2階美術工芸室

**問合せ** 市老人クラブ連合会 坪内貢(☎090-6369-0734)

## 電動キックボード 体験試乗会

**日時** 10月15日(日)①午前10時～正午②午後1時～3時(小雨決行)

**場所** すいとびあ江南レストラ ン北側スペース

**対象者**

・10月15日時点で16歳以上の方  
・アンケートの記入、同意書の署名に協力いただける方

**定員** 各回25人程度(先着順)

**持ち物** 運転免許証や学生証などの年齢が確認できる書類

**その他**

・試乗時には貸出ヘルメットの着用が必要です。  
・スニーカーなど試乗時に安全な履物でご参加ください。

**問合せ** 商工観光課(内線336)

## くるみん祭

**日時** 10月21日(土)午前9時30分～午後1時30分(雨天決行)

**場所** くるみの里(後飛保町西町61)

**内容**

・模擬店：フランクフルト、フライドポテト、クッキー、焼きたてパン、たません、喫茶、綿あめ、輪投げ、ビーズすくい、ストラックアウト

・リサイクルバザー(日用品、衣類など)

**問合せ** くるみの里(☎57-6418)

## 消防観閲式

**日時** 10月22日(日)午前9時30分～午前11時30分

**場所** 布袋北小学校運動場

**その他** 雨天の場合は、同体育館で式典のみ実施します。

**問合せ** 消防署(☎55-2276)



## 江南マルシェ

**日時** 10月22日(日)午前10時～午後4時(少雨決行、荒天中止)

**場所** すいとびあ江南

**内容** キッチンカー、縁日ブース、マルシェ(ワークショップ)

プヤ物販、大道芸(後藤凌)、ふわふわドーム、キッズダンス、コンサート

**その他** 駐車場の混雑が予想されるため、乗り合わせてお越しください。

**問合せ** 江南商工会議所青年部 事務局(☎55-6245)

## 市美術展

**日時** 11月2日(木)～5日(日)午前9時～午後5時(5日は午後4時まで)

**場所** Home&nicohall

**展示作品**

・一般の部：絵画・デザイン、書道、彫刻・工芸、写真  
・小中学校の部 図画、書写

**表彰式**

**日時** 11月5日(日)午後2時30分

**場所** Home&nicohall 小ホール

**問合せ** 生涯学習課(内線318)

## 市横田教育文化事業 弁論大会

「私の『将来の夢』を語る」

中学生、高校生の向学心を高

め、豊かな人格を育てるため、弁論大会を行います。市内の中学校3年生12人、高校2・3年生8人が「将来の夢」と題して自分の思いを発表します。

**日時** 11月3日(祝)午後1時から4時30分

**場所** Home&nicohall 小ホール

**問合せ** 教育課(内線485)

## 江南認知症家族会 オープン企画

認知症と診断され、県認知症希望大使として活動をしている内田豊蔵さんとその活動パートナーである作業療法士眞智さおりさんの講演会を行います。

**日時** 11月4日(土)①午後1時30分～②午後2時30分

**場所** 江南厚生病院2階講堂

**内容** ①講演会「認知症とともに生きる」前向きに暮らしていくために心がけていること

②認知症の方ご本人とそ のご家族の交流会

**定員** 80人(先着順)

**申込・問合せ** 10月2日(月)から電話で江南中部地域包括支援センター(☎51-3322)へ。



催し物

教室・講座

スポーツ

募集

相談

## 認知症についての 市民シンポジウム

**日時** 11月11日(土)午後1時～3時30分(午後0時30分開場)

**場所** 岩倉市民プラザ多目的ホール(岩倉市昭和町2丁目17)

### 第1部

**内容** 基調講演「認知症について知ろう」認知症の人や家族の視点を重視した地域社会を目指して〜(午後1時20分～2時20分)

**講師** 鷺見幸彦(認知症介護研究・研修大府センター)、柴山漠人(あさひが丘ホスピタル)

### 第2部

**内容** 市民との対話「認知症について知ろう」認知症の人や家族の視点を重視した地域社会を目指して〜(午後2時30分～3時30分)

**アドバイザー** 鷺見幸彦、柴山漠人

**定員** 120人(先着順)

**その他** 手話通訳があります。

**申込・問合せ** 10月31日(火)までにウェブ申込または参加申込書(高齢者生きがい課に用意)をファクスで特定医療法人晴和会あさひが丘ホスピタル愛知県認知症疾患医療センター

催し物

教室・講座

スポーツ

募集

相談

0568-88-0284  
0568-88-0958  
ウェブ申込へ



## 教室・講座

### 統合失調症 家族教室

統合失調症を治療中の方の家族が、統合失調症についての理解を深め、本人をどう支えていくかなどを学びます。

**日時** 10月18日(水)午後2時～3時30分、10月25日(水)午後2時～4時

**場所** 江南保健所3階大会議室

**対象者** 統合失調症治療中の方の家族(本人を除く)

※江南市、犬山市、岩倉市、大口町、扶桑町の方を優先します。

**定員** 各日20人程度(先着順)

※2回通して参加できる方を優先します。

**申込・問合せ** 10月2日(月)～13日(金)までに、電話または直接江南保健所健康支援課(☎56

## 外国語講座

### ベトナム語日常会話講座(入門)

**日時** 10月21日(土)から毎月第1・3土曜日 午前10時～11時(全10回)

### 中国語日常会話講座(初級)

**日時** 10月27日(金)から毎月第2・4金曜日 午後3時30分～5時(全10回)

### 初級英語で脳トレ(日本人講師)

**日時** 11月1日(水)から毎月第1・3水曜日 午前10時～11時30分(全10回)

### 各講座共通

**場所** ふくらの家、多文化プラザ(古知野町古渡19-1)

**定員** 各講座5人程度(抽選。後日結果をお知らせします)

**料金** 協会賛助会員6000円、一般8000円(初回集

金。教材費は別途必要)

**申込** 10月11日(水)までにウェブ申込へ。

**問合せ** 市国際交流協会事務局(生涯学習課内 内線397)へ。



## すいとびあ江南 はじめての 寄せ植え教室

季節に咲く花の上手な育て方と花壇作り、寄せ植えの話と実習を行います。

**日時** 11月16日(木)午前9時30分～11時30分

**場所** すいとびあ江南2階研修室A、淡水魚槽前

**講師** 竹川秀夫(花ごころ)

**定員** 15人

※受付開始時点で定員を超える場合はその場で抽選

**料金** 2500円(申込時集金)

**持ち物・服装** 筆記用具、軍手、剪定はさみ、移植スコップ、作業のできる服装

**申込** 10月22日(日)午前9時～11月4日(土)に直接すいとびあ江南へ。

**問合せ** すいとびあ江南(☎5315111)

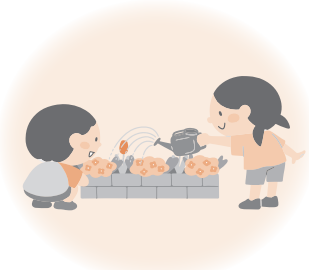

## からだにおいしい 栄養教室

講義「血糖値の上昇を抑える食事術」糖尿病予防の食事を知ろう」と調理実習を行います。

**日時** 11月16日(木)午前10時～午後0時30分

**場所** toko+toko | a b o (布袋駅東複合公共施設) 2階保健センター

**対象者** 江南市に住民登録のある方

※4月に受講した方は参加できません。

**定員** 15人(先着順)

**料金** 1人2000円(当日集金)

**持ち物・服装** エプロン、三角巾、マスク、手拭きタオル、筆記用具、健康手帳(お持ちの方)、こうなん健康マイレージポイントカード(お持ちの方)、飲み物、動きやすい服装

**申込・問合せ** 10月10日(火)から電話または直接保健センター(☎5614111)へ。



すいとぴあ江南  
押し花教室

押し花を使い、年賀状と押し花はがきを作ります。  
日時 11月18日(土)午前9時30分～11時30分  
場所 すいとぴあ江南2階研修室A  
講師 櫻井昭子  
定員 10人  
※受付開始時点で定員を超える場合はその場で抽選  
料金 1500円(申込時集金)  
持ち物 筆ペン、ボールペン、はさみ  
申込 10月22日(日)午前9時～11月4日(土)に直接すいとぴあ江南へ。

健康応援塾

良い睡眠習慣から始める健康生活！  
日時 11月30日(木)午後1時30分～3時  
場所 toko+toko=1 a b o (布袋駅東複合公共施設) 2階保健センター  
講師 鈴木竜世(さらくりニツク)  
対象者 江南市に住民登録のある方

定員 25人(先着順)  
持ち物 筆記用具、健康手帳(お持ちの方)、こうなん健康マイレージポイントカード(お持ちの方)  
申込・問合せ 10月10日(火)から電話または直接保健センター(☎56-4111)へ。



スポーツ推進委員だより  
コミュニティ  
スポーツ祭

開催される小学校区にお住まいの方は、運動のできる服装で、運動靴(体育館の場合は室内用シューズ)やタオルなどを持ってご参加ください。  
詳しくは、校区の回覧板や、市ホームページをご確認ください。  
日時 10月8日(日)午前9時～正午  
※雨天の場合は、体育館で一部の種目のみ実施します。



会場 草井小学校運動場、体育館  
内容 ティーボール、ストラックアウト、グラウンドゴルフ、ソフトサツカー、輪投げ、フリースロー、カローリング  
問合せ スポーツ推進委員 横山秀幸(☎57-7331)  
宮田校区  
日時 10月29日(日)午前9時～11時30分  
※雨天の場合は、体育館で一部の種目のみ実施します。  
会場 宮田小学校運動場、体育館、小学校周辺の地区  
内容 ストラックアウト、グラウンドゴルフ、カローリング、モルック、クイズラリー  
問合せ スポーツ推進委員 藤田益幸(☎080-5102-3330)  
古知野北校区  
日時 11月5日(日)午前10時～正午(雨天中止)  
会場 古知野北小学校運動場、小学校周辺の地区  
内容 ウォーキング、グラウンドゴルフ  
問合せ スポーツ推進委員 坪内幸広(☎54-5706)  
楽しみん祭  
家族や友だちと、軽スポーツを体験してみませんか。

日時 10月21日(土)午前9時～正午(受け付けは午前11時30分まで)  
場所 KTXアリーナ内メインアリーナ、サブアリーナ  
種目  
●メインアリーナ：カローリング、ボッチャ、輪投げ、ラダーゲッター  
●サブアリーナ：モルック、デイスゲッターフープ、体操  
料金 1000円(当日集金)  
服装・持ち物 動きやすい服装、室内用シューズ  
その他  
●参加賞・景品は数に限りがあります。  
問合せ スポーツ推進課(KTXアリーナ内)☎55-5261  
詳しくは 



シティプロモーション 動画公開中

暮らし編 PR編

Life blooms KONAN  
暮らしが花ひらく生活都市。  
江南市シティプロモーション動画公開中

暮らし編 PR編

問合せ 地方創生推進課 (内線 349)

# 募集

## 市民文化会館運営委員

Home & nicoホール（市民文化会館）は、指定管理者による管理運営を行っています。

設置目的に沿った管理運営が確保されるよう、新たに運営委員を募集します。

**応募資格** 市内在住、在勤または在学の18歳以上の方（高校生を除く）

**募集人員** 1人（書類選考。後日結果をお知らせします）

**任期** 令和6年2月2日（金）～令和8年2月1日（日）

**開催回数** 年3回程度  
**謝礼** 1回2700円

**申込** 10月2日（月）～31日（火）に応募用紙（生涯学習課、Home & nicoホールに用意）、「Home & nicoホールの事業について」をテーマにした作文（400字程度）を直接生涯学習課へ。

**問合せ** 生涯学習課（内線318）

# 相談

## 行政書士相談

10月の行政書士制度広報月間に併せ、行政書士が相談に応じます。相談内容は、秘密を厳守します。

**日時** 10月11日（水）午後1時30分～3時30分

**場所** 市役所西分庁舎1階相談コーナー

**相談内容** 官公署に提出する書類の作成に係る相談、農地法・建築許可・建設業許可などに関する相談、権利義務・事実証明に関する相談、遺産分割協議書・契約書などの作成に関する相談

**問合せ** 県行政書士会尾北支部事務局（☎55-7812）

## 行政相談

10月16日（月）～22日（日）の行政相談週間に併せ、行政相談委員が相談に応じます。

総務省では、国や特殊法人などの行っている仕事について、皆さんから苦情や要望などを受け付ける行政相談を行っています。

催し物

教室・講座

スポーツ

募集

相談

## パート職員（会計年度任用職員）を募集します！

※記載している時間給は、学歴、職歴および給与与定などにより変動する場合があります。また、勤務形態の変更により勤務時間が変更となる場合があります。

職種	環境整備員
勤務場所	市内保育園
勤務内容	保育園内外の環境整備
募集人員	1人
応募資格	健康な方
勤務時間	月曜日～金曜日のうち指定する月10日程度の勤務 午前8時30分～午後4時30分（休憩1時間）
休日	●土曜・日曜日、祝休日および12月29日～1月3日 ●指定する勤務日以外の日
年次有給休暇	あり
報酬	時間給1040円（期末手当なし、交通費相当分は別途基準により支給） （雇用期間収入見込額 約36万円）
保険制度	なし
災害補償	あり
選考方法	面接など（日時、場所は後日連絡）
提出書類	履歴書（市指定様式）
雇用期間	令和5年11月1日～令和6年3月31日 （人事評価により再度の任用可）
申込受付期限	10月13日（金）
採用予定日	11月1日（水）
申込・問合せ	保育課（内線227）
備考	その他の勤務条件は、別に定めます。

年金、保険、税金、登記、社会福祉、消費者保護、交通安全、道路、窓口サービスなどについて、苦情やご要望などがありましたら、ご相談ください。相談内容は、秘密を厳守します。

### 特設行政相談

**日時** 10月12日（木）午後1時30分～3時30分

**場所** 市役所西分庁舎1階相談コーナー

**相談担当者** 行政相談委員

※行政相談委員は総務大臣から

委嘱されている民間のボランティアで、皆さんの身近な相談相手です。

**問合せ** 市民サービス課西分庁舎（内線409）

### 一日合同

**日時** 10月26日（木）午前10時～午後3時

**場所** ナディアパーク3階デザインホール（名古屋市中区栄3-18-1）

**申込** 弁護士、司法書士、税理

士、行政書士、社会保険労務士への相談は10月12日（木）9時から電話で総務省中部管区行政評価局（☎052-972-7415）へ。

**問合せ** 総務省中部管区行政評価局（☎052-972-7415）

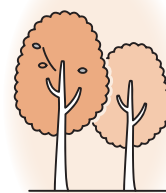

# 10月の相談案内

※「要予約」の記載がない相談は予約不要

名称	日時(正午から午後1時を除く)	場所	備考(問合せ)	
障害児(者)発達相談	10日(火)、24日(火)	13:00~16:00	わかかさ園 福祉課へ要電話予約	
手話通訳者設置	月曜・金曜日	9:00~13:00	市役所福祉課 市役所内で各種申請相談などの手続きに手話を必要とする方の通訳	
	火曜・水曜・木曜日	13:00~17:00		
母子相談	月曜~金曜日	9:00~17:00	〃こども政策課 電話相談、メール相談(Eメールkodomo@city.konan.lg.jp)または面接相談	
家庭児童相談	月曜~金曜日	9:00~17:00		
子育て相談	毎日	9:00~16:00	交通児童遊園 電話(☎54-1732)または面接相談	
		9:00~16:00	古知野児童館 電話(☎55-5722)または面接相談	
		9:00~16:00	藤ヶ丘児童館 電話(☎57-1001)または面接相談	
	月曜~土曜日	9:00~16:30	子育て支援センター 電話(☎56-6337)または面接相談	
	月曜~金曜日	9:00~16:30	第2子育て支援センター 電話(☎58-8885)または面接相談	
		8:30~17:15	こども家庭センター 電話(☎58-5850)または面接相談	
	9:00~16:00	全保育園 電話または面接相談	保育課	
職業相談	月曜~金曜日	9:00~16:30	市役所江南ワーキングステーション(地域職業相談室)	
若年者就職相談	27日(金)	9:30~12:00	防災センター 2階研修室3 相談日の前日までにいちのみや若者サポートステーション(☎0586-55-9286)へ要電話予約	
市民相談	月曜・水曜・金曜日	9:00~12:00	市役所西分庁舎 オンライン相談の場合は相談日の1週間前までに市民サービス課へEメール(shohi@city.konan.lg.jp)で要予約	
消費生活相談	月曜~金曜日	13:00~16:30		
法律相談	3日(火)、12日(木)、19日(木)、26日(木)	13:30~17:00		
多重債務相談	10日(火)	13:30~16:00		
登記相談	4日(水)、18日(水)、25日(水)	13:30~15:30		
行政書士相談	11日(水)	13:30~15:30		
不動産相談	20日(金)	13:30~16:30		
行政相談	12日(木)	13:30~15:30		
人権相談	19日(木)	13:30~15:30		
内職相談	6日(金)、13日(金)、20日(金)、27日(金)	10:00~12:00 13:00~15:00		
こころの相談	17日(火)	14:00~16:00		
スマホ・パソコン初心者相談会	4日(水)、11日(水)、18日(水)、25日(水)	9:30~11:00		地域交流センター会議室1 仕事に関する内容の相談はできません。スマホ、ノートパソコンを所有している方はお持ちください。問い合わせは尾北シニアネット(☎53-2594)へ。
少年相談(いじめ、非行など)	月曜~金曜日	9:00~17:00		少年センター(市役所西分庁舎内) フリーダイヤル(☎0120-542-133)または少年センター(☎55-2133)電話相談、メール相談(Eメールs-soudan@aurora.ocn.ne.jp)または面接相談
不登校及び発達相談			適応指導教室(市役所西分庁舎内) 適応指導教室(☎51-4533)電話または面接相談	
障害福祉相談	月曜~金曜日	9:00~17:00	老人福祉センター 障害福祉サービスを必要とする方や家族(☎81-8577) 高齢者・障害者の権利擁護相談(☎81-8577)へ要予約 生活困窮からの自立に向けた生活相談(☎53-8851) ボランティア希望者や受け入れに関する相談(☎55-5262)	
法律相談	20日(金)	13:30~16:00		
生活困窮者相談	月曜~金曜日	9:00~17:00		
ボランティア相談	月曜~金曜日	9:00~17:00		
経営に関する法律相談	17日(火)	13:00~15:00	江南商工会館 商工業に関する法律相談(要予約) 事業資金相談・日本公庫(要予約) 事業資金相談・信用保証協会(要予約)	
金融相談	13日(金)	10:00~12:00 13:30~16:00		
外国人生活相談	月曜~金曜日	10:00~15:00	市国際交流協会「ふくらの家」 日本の制度で分からないこと、生活上の悩み相談	
高齢者総合相談	月曜~金曜日 ※詳細は各センターでご確認ください。	9:00~17:00	北部地域包括支援センター 電話(☎57-2155)	
		9:00~17:00	中部地域包括支援センター 電話(☎51-3322)	
		9:00~17:00	南部地域包括支援センター 電話(☎55-5470)	
認知症介護相談	月曜~金曜日	10:00~16:00	電話相談 認知症介護についての電話相談(☎0562-31-1911)	

# 10月保健センターガイド

詳しくは



★は予約制。午前8時30分から保健センターで予約受け付けします（窓口または電話）。  
**申込・問合せ** 保健センター（☎56-4111）または市役所（☎54-1111内線286）

## ■ 成人保健

※江南市に住民登録のある方が対象です。

名称	実施日時	予約受付	対象者	内容など
乳がん検診 ★要予約	<すいとびあ江南> 10月13日(金) 午前・午後	受付中	40歳以上の女性（昭和59年3月31日以前に生まれた方） ※2年度に1回の受診間隔のため令和4年4月以降に受診している方は対象外です。	エックス線撮影法（マンモグラフィ） 定員 各100人（先着順） 検診料 1200円 ※妊娠・授乳中、断乳後1年以内の方やペースメーカーを使用している方、豊胸手術、V-Pシャントを受けている方は受診できません。 ※視触診の実施はありません。
	<すいとびあ江南> 11月14日(火) 12月10日(日) 午前・午後	10月6日(金) 8:30~		
	<保健センター> 11月29日(水) 午前・午後	10月11日(水) 8:30~	30～39歳の女性（昭和59年4月1日～平成6年3月31日生まれの方） ※年度（令和5年4月～令和6年3月）内の受診は1回のみです。	超音波法 定員 100人（先着順） 検診料 1100円 ※妊娠・授乳中の方は受診できません。 ※視触診の実施はありません。
骨粗しょう症検診 ★要予約	<保健センター> 10月23日(月、24日(火)) 午前・午後	受付中	20歳以上（平成16年3月31日以前に生まれた方） ※年度（令和5年4月～令和6年3月）内の受診は1回のみです。	超音波法 定員 各100人（先着順） 検診料 400円
フレッシュ健康診査 ★要予約	<保健センター> 10月29日(日) 午前	受付中	20～39歳の方（昭和59年4月1日～平成16年3月31日生まれ）で勤務先などで健康診査の機会がない方 ※年度（令和5年4月～令和6年3月）内の受診は1回のみです。	問診、診察、身体測定、尿検査、血液検査など 定員 110人（先着順） 健診料 1300円

※江南市はがん検診推進事業（無料クーポン券）を実施していません。

名称	実施日時	予約	対象者	内容など
保健師による健康相談	<保健センター> 毎週火曜日 9:30～11:30	予約の必要はありません。	市民	一般健康相談（血圧測定など） 生活習慣病予防の相談など ※電話相談可
	<子育て支援センター> 10月10日(火) 10:00～11:30		育児中の市民	一般健康相談（血圧測定など） 生活習慣病予防の相談など ※ウォーキング運動（健康体操）、フットケアのミニ講座付き
医師による健康相談 ★要予約	<保健センター> 10月3日(火) 10月17日(火) 11月7日(火) 13:25~	随時	市民	保健センター嘱託医（内科医）による医療相談 定員 各2人（先着順） ※禁煙に関する相談可
栄養相談 ★要予約	随時 ※事前に申し込みが必要です。		40歳以上で療養上の保健指導が必要な市民またはその家族	食生活の見直し、病気予防の食事の取り方などの個別相談（治療食の相談はできません）
歯の相談 ★要予約				歯や口の健康についての個別相談
保健師による訪問相談 ★要予約				病気および健康増進に関する訪問相談
歯科衛生士による訪問口腔衛生相談 ★要予約				歯や口の健康についての訪問相談
管理栄養士による訪問栄養相談 ★要予約				食生活の見直し、病気予防の食事の取り方などの訪問相談（治療食の相談はできません）

## ■ 定期予防接種の再接種費用の助成

※骨髄移植手術などにより免疫が消失した子どもの再接種費用を助成します。※回数・間隔を規定通り終えた定期予防接種の再接種に限りです。

※再接種する前に申請が必要です。

※詳しくは市ホームページをご覧ください。保健センターへお問い合わせください。

名称	対象者	対象期間	助成金額
定期予防接種の再接種費用の助成	以下の全てに該当する方 ・江南市に住民登録のある方 ・骨髄移植手術などにより、接種済みの定期予防接種の効果が期待できないと主治医に判断された方 ・再接種時に、以下の年齢に達するまでの方 BCG（4歳）、小児用肺炎球菌（6歳）、ヒブ（10歳）、四種混合（15歳）、その他（20歳）	再接種を受けた年度の3月31日まで（土曜・日曜日の場合は前日まで）	接種費用の全額（上限あり）

## ■ こうなん健康マイレージ

市内在住、在勤または在学の方の健康づくりを応援する健康マイレージ事業を実施しています。健康づくりに関する取り組みとイベント・健（検）診を合わせて40ポイントためると県内の協力店で利用できる優待カード「まいか」と参加賞（口腔ケアセット）がもらえます。詳しくは、市ホームページか、ポイントカード付きチラシ（保健センター、市役所、各支所、市ホームページなどに用意）をご覧ください。

## ■ かかりつけ医を持ちましょう

現在、国の方針で大きな病院とかかりつけ医の機能分担を推進しています。健康保険法では、大きな病院を紹介状なしで受診するときに診察料に追加して支払う「選定療養費」が定められており、窓口での医療費負担も多くなる場合があります。近くの開業医などをかかりつけ医に持つとともに、体調が悪いと感じたときは、まずはかかりつけ医の診療を受けましょう。

選定療養費の一例（令和5年6月時点） 江南厚生病院 7700円、総合犬山中央病院 2750円、さくら総合病院 1650円

## ■ 養育医療の申請

指定養育医療機関に入院中の未熟児などで、医師が入院養育を必要と認めた方が対象です。

入院中に必要書類をそろえて申請してください。詳しくは保健センターへお問い合わせください。



## ■ 子どもの予防接種

生後2カ月ごろに乳児期に開始する予防接種の予約票を郵送しています。転入した方や予約票がない方は親子健康手帳（母子健康手帳）をお持ちください。やむを得ない事情で保護者が同伴できない場合は、お子さんの健康状態の分かる親族などの同伴が可能です。その場合は、保護者の委任状（保健センター、市ホームページに用意）が必要です。

※江南市に住民登録のある方が対象です。

※保健センターを利用するときは、親子健康手帳（母子健康手帳）をお持ちください。

## ■ お母さんと子どもの健康

※乳幼児健診時に一緒に来た付き添いのお子さんを預かります。希望する方は、当日、受付にお申し出ください。

※江南市に住民登録のある方が対象です。

名称	対象者	実施日	受付時間	実施時間	予約受付	定員	内容など	
健診	4カ月児健康診査	令和5年6月1日～16日生まれ 10月12日(休)	13:00～14:00	13:00～ ※健診の 所要時間は 90分～120 分です。	予約の必要は ありません。 ※日程変更を 希望される場 合はご連絡く ださい。	-	生後6カ月未満で未受診の方も可	
	1歳6カ月児健康診査	令和5年6月17日～30日生まれ 10月26日(休)					2歳未満で未受診の方も可 ※フツ化物塗布があります。	
	3歳児健康診査	令和4年3月1日～15日生まれ 10月11日(休) 令和4年3月16日～31日生まれ 10月25日(休)					4歳未満で未受診の方も可	
	2歳児歯科健康診査	令和2年10月1日～16日生まれ 10月2日(月) 令和2年10月17日～31日生まれ 10月16日(月)					2歳4カ月未満で未受診の方も可 歯科診察、ブラッシング指導、 フツ化物塗布、歯科・栄養・育 児相談など	
教室・講座	ハッピーババママ教室 妊娠編（平日編） ★要予約	妊婦とその夫（パートナー）	11月2日(休)	9:15～9:30	9:30～11:40	10月3日(火)	10組（先着順）	歯科衛生士・管理栄養士による講 話、お父さんの妊婦体験・マタニ ティ体操、助産師との座談会、バ バママ交流会、「妊娠、出産、子 育て何でも聞いちゃおう！話し ちゃおう！」、赤ちゃん人形を 使ったの抱っこ体験
	産後リフレッシュ教室 ★要予約	令和5年7月～8月生まれの子と その母親	10月26日(火)	9:15～9:30	9:30～11:30	10月2日(月)～	10組（先着順）	リフレッシュ体操・ベビーマッ サージなど
	離乳食講習会（前期） ★要予約	5～8カ月児とその保護者	10月13日(金) 11月10日(金)	10:15～10:30	10:30～11:15	受付中 10月16日(月)～	15組（先着順）	離乳食の話、歯の話
	離乳食講習会（後期） ★要予約	9カ月～1歳6カ月児とその保護者	10月3日(火) 11月7日(火)	10:15～10:30	10:30～11:20	受付中 10月16日(月)～	15組（先着順）	離乳食の話
	歯～ピカ教室 ★要予約	①令和4年8月～10月生まれの子 とその保護者 ②令和4年4月～7月生まれの子 とその保護者	10月17日(火)	9:15～9:30 10:20～10:30	9:30～10:20 10:30～11:20	10月2日(月)～	各5組（先着順）	むし歯予防の話、ブラッシング 指導など ※①②のどちらか1回のみので 参加です。
相談	身体計測のみ ★要予約	乳幼児とその保護者	10月20日(金)	9:00～10:45 の中で予約時に 指定された時間	10月2日(月)～	60組（先着順）	身体計測	
	12組（先着順）					身体計測や子育て相談など		
	8組（先着順）					歯磨きに関する個別相談		
	4組（先着順）					卒乳に関する個別相談		
	8組（先着順）					離乳食・食事・おやつに関する 個別相談		
	親子健康手帳（母子健康手帳）交付およびおめでとう相談	医療機関などで妊娠届出書を発行された方	月曜～金曜日（祝日除く）	9:00～12:00	予約の必要はありません。	-	親子健康手帳（母子健康手帳）、 妊婦健康診査受診票の交付など ※マイナンバーの分かる物をお 持ちください。	
	こんにちは赤ちゃん訪問 助産師による訪問相談 ★要予約	生後4カ月までの子とその保護者	随時	随時	随時	-	子育て情報などを家庭に届けに 伺います。	
保健師による訪問相談 ★要予約	妊産婦・乳幼児	随時	随時	随時	-	授乳・育児などに関する相談、体 重測定など 健康・育児・発達などに関する 訪問相談		

※フツ化物塗布について

1歳6カ月児健康診査、2歳児歯科健康診査では、希望するお子さんにフツ化物塗布を行います。事前に歯磨きをしてお越しく下さい。また、フツ化物塗布後30分は飲食ができませんので、塗布前に水分補給ができるようお茶などをお持ちください。

★は予約制。予約開始日の午前8時30分から予約受け付けします（窓口または電話）。

## ■ こども家庭センター（妊娠・出産について）

こども家庭センターとは、妊娠・出産・子育ての身近な相談窓口です。保健師や助産師の資格を持つ専門の職員が対応し、妊娠準備期から子育て期を切れ目なくサポートしていきます。

問合せ こども家庭センター（☎56-4120）月曜～金曜日 午前8時30分～午後5時15分

※詳しくは市ホームページをご覧ください。

※特定不妊治療・不育症検査費助成に関しては江南保健所（☎56-2157）へお問い合わせください。

## ■ 一般不妊治療費の助成

名称	対象者	対象期間	申請期限	助成内容と金額
一般不妊治療費の助成	以下の全てに該当する方 ・産婦人科などで一般不妊治療を受けた方 ・治療開始日時点での夫婦 ※戸籍上の夫婦で治療期間かつ申請日に江南市に在住する方 上記内容を満たさなくても、助成対象となる可能性があります。詳しくは保健センターへお問い合わせください。	令和5年3月～ 令和6年2月診療分	令和6年 3月29日(金)	・助成内容 保険適用外の一般不妊治療に係る検査及び治療費 ・助成金額 自己負担額の2分の1で1年度4万5千円が上限。 (ただし24カ月で通算9万円まで)

※助成を開始した診療月から通算24カ月が助成期間となります。

## ■ 低体重児の届出

2500g未満の赤ちゃんが生まれたら、速やかに保健センターへ届け出てください。

保健センターの電話番号は☎ 0587-56-4111

または市役所☎ 0587-54-1111（内線 454）

# 10月の生活情報



## ごみカレンダー 分別ごみ、粗大ごみ（戸別収集）

	収集地区	期日
1	古知野区全域	12(木) 25(水)
2	石枕、山王、山王北、前野、布袋区全域、大海道、寄木、安良、今市場、力長、木賀東、下山、西布	11(水) 24(火)
3	五明、小郷、曾本、小折本町、東町、田代、小折町、南山、天王町、北山	10(火) 26(木)
4	赤童子西（大間町を含む）、赤童子東、北野、尾崎、木賀本郷、木賀町、中奈良、ナビタウン江南Ⅱ	6(金) 23(月)
5	東野、上奈良、河野、松竹、前飛保	4(水) 19(木)
6	島宮、県営島宮住宅、藤ヶ丘（1棟～54棟）、県営松竹住宅、パークシティ江南、マーメイドタウン江南	17(火) 30(月)
7	神明、生原、四ツ谷、本郷、南野、藤ヶ丘（55棟～216棟）、後飛保	18(水) 31(火)
8	草井、小杵、慈光堂、小脇、村久野、鹿子島	5(木) 20(金)
9	砂場、宮後中、宮後東、江森、山尻、勝佐、和田、般若、中般若	2(月) 13(金) 27(金)
10	飛高、高屋、野白町、宮後上、大松原自治区	3(水) 16(月)



## 市税などの納期限

税目	納期限
市民税・県民税（普通徴収）※ 国民健康保険税※ 介護保険料 後期高齢者医療保険料	第3期 10月31日(火)

- ・口座振替をご利用の方は納期限の日に振替納付します。
- ・※の税については、コンビニエンスストアやスマートフォン決済アプリでも納付できます。



## スポーツ施設の先行予約

施設名	日付	時間	対象者
各グラウンド 各テニスコート	10月21日(土)	9:30～ 13:30～	市内在住者に限る



## 休日急病診療所

（北野町川石 25-12 ☎ 56-4112）

診療日	受付時間	診療科目
1(日)、8(日)、 9(祝)、15(日)、 22(日)、29(日)	8:30～11:30 (診療は9:00～)  13:30～18:30 (診療は14:00～)	内科、小児科、 外科、歯科 ※歯科は午前中のみ



- ※発熱、咳、のどの痛み等の症状で受診を希望される方は、事前に電話連絡したうえで受診してください。
- ※マイナンバーカードの健康保険証利用が開始されましたが、健康保険証も併せてお持ちください。
- ※応急処置を施す診療所のため、他の医療機関を紹介することがあります。また、時間外は、救急医療情報センター（☎0586-72-1133）をご利用ください。
- ※天候による休診は、受付時間内に電話でお問い合わせを、診療日の医師は、市ホームページをご覧ください。



## 市役所の便利な利用法（市役所の開庁日時：月曜～金曜日 午前8時30分～午後5時15分（祝休日は除く））

市役所の窓口が開いている時間にお越しになれないときは、下表の方法をご利用ください。

※請求できる方、受取時に必要なものなどの要件がありますので、利用するときは必ず事前に担当課までお問い合わせください。

	請求できるもの	日時・場所および請求方法	担当課
日曜日 市役所	〈市民サービス課〉 戸籍全部（個人）事項証明書（戸籍謄・抄本）、住民票の写し、印鑑登録証明書（郵送請求不可）、その他証明書	8日(日)、22日(日)（毎月第2・第4日曜日）8:30～12:30 市民サービス課、税務課、収納課 ※収納課では、納税相談、市税などの受け取りを行っています。	
郵送請求	〈税務課〉 課税所得証明書、納税証明書、固定資産関係証明書	「交付申請書（郵送用）」（市ホームページに用意）、手数料（定額小為替に限る）、運転免許証などの本人確認書類の写し、返信用封筒（返送先を記入し切手貼付したもの）を郵送してください。自宅に返送します。 ※定額小為替は郵便局で購入することができます。	市民サービス課 （内線 221）  税務課 （内線 262）
電話予約	〈市民サービス課〉 住民票および戸籍の附票の写し 〈税務課〉 課税所得証明書、納税証明書、固定資産関係証明書	予約日時：月曜～金曜日（祝休日を除く）8:30～17:00 交付日時：月曜～金曜日 17:30～20:00 土曜・日曜日、祝休日 9:00～20:00 交付場所：市役所宿直室（1階北玄関横）	収納課 （内線 272）
スマートフォン申請	〈市民サービス課〉 戸籍謄・抄本、戸籍の附票の写し、 独身証明書、身元証明書 〈税務課〉 課税所得証明書、納税証明書、固定資産評価証明書	オンラインで証明書の発行を申請できます。 スマートフォンアプリ内で手数料と郵送料の支払いをクレジットカードで行うことができ、手続き完了後、自宅へ証明書を郵送します。 必要なもの：スマートフォン、マイナンバーカード、クレジットカード	※詳しくはこちら 

# 10月の催し物

## 市民カレンダー

1(日)	
2(月)	
3(火)	点描曼荼羅画作品展 (～9日 市役所西分庁舎)
4(水)	
5(木)	
6(金)	
7(土)	YUYUウォーキング (9:00～ すいとびあ江南) 江南市民花火大会2023 (19:00～ すいとびあ江南)
8(日)	日曜市役所開設 (8:30～12:30 市民サービス課、税務課、収納課)
9(祝)	
10(火)	※フラワーパーク江南休園日 かな書道香峰会展 (～16日 市役所西分庁舎)
11(水)	※すいとびあ江南休館日
12(木)	※図書館休館日
13(金)	
14(土)	もう一つの天下分け目小牧・長久手の合戦 (14:00～ Home&nicoホール)
15(日)	
16(月)	※Home&nicoホール・歴史民俗資料館休館日
17(火)	趣味の工芸作品展 (～30日 すいとびあ江南)
18(水)	※布袋ふれあい会館休館日 二人展 (石原之浩・栗木基晴) (～23日 市役所西分庁舎)
19(木)	
20(金)	
21(土)	お昼の「ふれあい土曜コンサート」 (13:00～ Home&nicoホール)
22(日)	日曜市役所開設 (8:30～12:30 市民サービス課、税務課、収納課) 消防観閲式 (9:30～ 布袋北小学校)
23(月)	
24(火)	
25(水)	
26(木)	※図書館休館日
27(金)	
28(土)	第29回公民館フェスタ (10:00～ Home&nicoホール) 2023江南市消費生活展 (10:00～ Home&nicoホール)
29(日)	第29回公民館フェスタ (9:00～ Home&nicoホール)
30(月)	
31(火)	フォトクラブ光彩Ⅱ (～11月6日 市役所西分庁舎)

## Home&nicoホール(午前9時～午後5時 ☎55-2321)

詳しくは主催者へお問い合わせください。

場所	内容	期日	開演時間	入場方法	主催者(問合せ)
大ホール	ベストイフ ラ フェスティバル2023	1(日)	13:00	有料	カピリアロハ ハワイアン事務局 ☎0120-322-801
	第14回 ふくし 江南ふれあいまつり	8(日)	11:00	無料	市社会福祉協議会 ☎55-5262
	オカリナ演奏会 ワクワクドキドキ オカリナコンサート	9(祝)	13:30	無料	野田 ☎56-1827
	劇団民藝+こまつ座 「ある八重子物語」	30(月)	18:15	会員制	尾北演劇鑑賞会 ☎55-9346
小ホール	尾北シニアネット講演会	2(月)	13:50	無料	田中 ☎090-7048-8303
	令和5年度地域福祉推進 シンポジウム	8(日)	14:00	無料	福祉課(内線225)
	第51回 江南市 吟剣詩舞道大会	9(祝)	13:30	無料	橋本 ☎55-7294
	カラオケ喫茶 悠 10周年カラオケ発表会	15(日)	10:00	無料	倉地 ☎95-3877
	一宮・尾西・ 高齢者のつどい	20(金)	14:00	無料	全日本年金者組合 後藤 ☎090-7045-8568
	2023江南市消費生活展 ～悪質商法撃退落語～	28(土)	14:00	要整理券	市民サービス課(内線 225)
第1会議室	もう一つの天下分け目 小牧・長久手の合戦	14(土)	14:00	無料	Home&nicoホール ☎55-2321
音楽室	お昼の「ふれあい 土曜コンサート」 Amuse音楽の旅 ～6手連弾を楽しむ～	21(土)	13:00	無料	Home&nicoホール ☎55-2321
美術工芸室	老人クラブ作品展	9(祝)	12:00～ 17:00	無料	肥田 ☎55-6046
		10(火)～ 11(水)	9:00～ 17:00		
		12(木)	9:00～ 15:30		
展示室	第31回 江南 絵画 愛好会作品展	14(土)	11:00～ 17:00	無料	亀山 ☎090-1236-7305
		15(日)～ 17(火)	9:00～ 17:00		
		18(水)	9:00～ 16:00		

## すいとびあ江南 (午前7時～午後10時 ☎53-5111)

内容	期間	場所
趣味の工芸作品展	17(火)～30(日)	1階ギャラリー

## 江南市役所西分庁舎

(月曜～金曜日…午前8時30分～午後5時15分)

土曜・日曜日、祝休日…午前9時～午後5時 内線225)

内容	期間
点描曼荼羅画作品展	3(火)～9(祝)
かな書道香峰会展	10(火)～16(月)
二人展 (石原之浩・栗木基晴)	18(水)～23(日)
フォトクラブ光彩Ⅱ	31(火)～11月6(日)

## 関連施設連絡先一覧

施設名	電話番号	施設名	電話番号
布袋ふれあい会館(布袋支所)	☎55-0196	環境事業センター	☎56-4436
宮田支所	☎58-7344	高齢者生きがい活動センター	☎56-2155
草井支所	☎57-8348	(シルバー人材センター)	
toko*toko*labo(布袋駅東複合公共施設)		老人福祉センター	☎54-9300
地域交流センター	☎58-5771	Home&nicoホール	☎55-2321
保健センター	☎56-4111	古知野東公民館	☎56-1990
こども家庭セ ンター	妊娠・出産	古知野西公民館	☎53-0044
	子育て	古知野北公民館	☎55-2416
子育て支援センター	☎56-6337	布袋北部地区学習等供用施設	☎54-5535
図書館	☎56-2306	布袋南部地区学習等供用施設	☎56-0290
第2子育て支援センター	☎58-8885	宮田地区学習等供用施設	☎57-0400
愛知江南学園		草井地区学習等供用施設	☎57-7840
子育て支援センター	☎55-6166	KTXアリーナ	☎55-5261
交通児童遊園	☎54-1732		

## 人口、事故件数など

人口 (8月末日現在)	9万8719人 男4万8443人 女5万276人
世帯数 (8月末日現在)	4万2740世帯
出生届出件数 (8月)	45件
高齢化率 (8月末日現在)	28.0%
人身事故件数 (令和5年累計)	246件 死亡0人 重傷者6人 軽症者278人
物損事故件数 (令和5年累計)	1666件



広報こうなんは、  
植物油インキを使用しています。

このページは「広報こうなん」有料広告のページです。

さわやかな汗をかこう！スポーツ仲間集合！  
学校・スポーツ少年団・競技団体の地域スポーツを応援します！

## 江南市立中学校学生服取扱店

先行予約承ります！ 12月28日まで

MIZUNO  
江南市立中学校  
ミズノ学生服  
取扱いしております



<学校別エンブレム>



西部中学校 北部中学校 古知野中学校 布袋中学校 宮田中学校

<オリジナルボタン> <江南市標準マーク>



### 早期予約特典

上下セットご注文の方に限り

- ①商品価格より10%OFF！
- ②半袖・長袖ポロシャツ各1着  
ネーム入りをプレゼント！



## 江南市内小中学校 体育衣料取扱店

刺しゅうネーム加工  
無料サービス  
いたします!!

当店お買い上げ商品が対象となります。  
他店お買い上げ商品もネーム加工承ります。  
お気軽にご相談ください。

### 部活・通学用ウィンドブレーカー!!

3年間無償修理保証

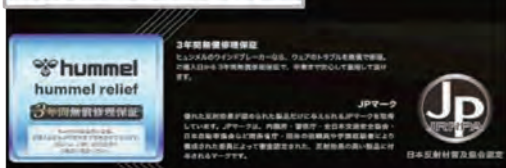

### 修理職人

修理は職人にお任せ!! 他店お買い上げ商品も承ります。

- ・ベースボールグラブの修理・型付け・スパイクのP革取り付け（縫いP、塗りPも対応してます）
- ・テニス、バドミントンラケットのガット張り・卓球ラケットラバー貼り換え
- ・トロフィー、カップ等の文字彫り・ネーム刺しゅう入れ 等

ホームページ



# サカエ

オンラインショップ



〒483-8207 江南市古知野町熱田103 TEL(0587)54-8550 FAX(0587)56-3895  
URL <https://www.sakae-sports.com/> E-mail [sakae-s@mub.biglobe.ne.jp](mailto:sakae-s@mub.biglobe.ne.jp)

広告の内容に関する問い合わせは、直接広告主へお願いします。