

広報

# こうなん

Konan Newsletter

No.1107  
令和5年

7月号

江南市公式ホームページ



左の二次元コード  
を使ってね

問合せ 地方創生推進課 (内線349)



ふじか  
藤花ちゃん

- 2~5 … 令和5年度施政方針
- 6 … 令和4年度 江南市の予算執行状況
- 12 … 江南市民花火大会2023開催に向けて
- 16 … 市議会役員・各委員会委員が決まりました



暮らしが\*花ひらく生活都市。

# もっと住みたい 江南を 未来へつなぐ！

江南市長 澤田 和延



市議会6月定例会が6月8日から開かれ、開会の冒頭で澤田市長が3期目の当選後初となる施政方針を述べました。

私は、このたび市民の皆様の厳粛な信託を賜り、引き続き3期目の市政を担わせていただくことになりました。改めて、この重責に対し身の引き締まる思いです。

私は、もっと住みたいと思える江南市を市民の皆様とともに築き、そして未来につないでいくために、今後のまちづくりの方向性を示し、その実現に向けて取り組んでいくことが私の使命であると考えています。これからも、私の市政に対する基本方針である「市民の皆様との対話」を大切にし、市民の皆様の声をしつかりと聴き、粉骨砕身、市政に取り組んでまいれる所存です。

さて、日本だけでなく世界的な潮流として、DXの推進や脱炭素社会の構築、SDGsの推進などの取り組みが進められ、社会や経済の形も大きく変容してきています。

本市におきましても、こうした社会情勢を的確に捉え、今年度、第6次江南市総合計画の後期基本計画を策定してまいります。計画策定と併せて刷新いたしま

す「市長の戦略政策」につきましても、行政だけでなく官民連携や地域連携も推進し、一つでも多く実現することにより、全ての世代に実感できる幸せをお届けしたいと考えています。市政運営に当たりましては、市民の皆様との対話や、さまざまな企業、団体などとの連携により、社会構造の変革に対応しながら、誰一人取り残さない持続可能なまちづくりを進めてまいります。

今後の取り組みといたしまして、まず大きく3つ述べさせていただきます。

1つ目に「にぎわいと住みよさの向上」といたしまして、新型コロナウイルス感染症の影響などから着手を見送っていた曾本地区新工業用地整備につきましては、事業着手に向けて、関係機関との協議を進めてまいります。また、「ゼロカーボンシティ江南」の推進として、公用車への電気自動車の導入や、市役所本庁舎および消防庁舎のLED化などを進め、脱炭素社会の実現に取り組んでまいります。さらには、布袋駅周辺整備に続き、江南駅周辺の都市基盤整備に向けた準備や、新ごみ処理施設西側エリアの活用案の決定など、にぎわいや憩いを創出する拠点整備を図ってまいります。



2つ目に「全世代への安心としあわせの提供」といたしまして、老人福祉センターの建て替えに伴いまして、児童館や国際交流の機能などを統合し、多世代多文化交流施設を整備してまいります。また、すでに保育園では、使用済みのおむつ回収を始めていますが、今後はさらに希望される保護者向けにおむつのサブスク립ションサービスの導入や、保育園を始めとした子ども関係施設の利便性の向上を図り、子育て世代の負担軽減と満足度向上を目指してまいります。さらには、消防体制の充実を図る北部拠点の形成や、重層的支援体制の整備による地域共生社会の実現に取り組んでまいります。



3つ目に「生きがいやコミュニティの創出」といたしまして、SDGsでつながるまちづくりの実現に向けたSDGs登録制度の構築や、ジェンダー平等、障害者への就労支援や生きがい創出などを推進し、誰もが暮らしやすい社会の実現に向けて取り組んでまいります。また、自治会の負担軽減やeスポーツの活用機

会の拡大なども推進し、個人でも団体でもさまざまな人がそれぞれに生きがいを持って暮らせるまちの実現に取り組んでまいります。



さて、我が国の経済は、内閣府による5月の月例経済報告では、景気は、緩やかに回復していると報告されています。

こうした状況の中、令和5年度の本市の財政は、一般財源の根幹をなす市税は全体として増額すると見込んでいます。しかし、少子・高齢化への対応や多額の財政負担が必要となる大型事業を抱えていることから、健全な財政運営を継続するために、「選択と集中」により経営資源を確保しながら、市民ニーズに沿った事業へと見直しを行い、計画的で効率的な財政運営を進めていく必要があります。

こうした状況の中、令和5年度における主な施策につきまして、第6次江南市総合計画に掲げます5つの分野別に方針を述べさせていただきます。

## まちづくり分野

第1は、まちづくり分野でございます。はじめに、『快適な生活環境の維持』についてでございます。

「環境保全への意識の高揚」としましては、地球温暖化対策として、住宅用ゼロカーボン推進設備設置補助制度の対象設備に太陽熱利用システムを追加することにより、再生可能エネルギーの利用促進を図り、ゼロカーボンシティの実現を目指してまいります。

次に、『限られた資源の活用』についてでございます。

「ごみ減量と再利用の促進」としましては、専用のインターネットサイトを通して、廃棄直前の食品を安く売り買いうることができるようフードシェアリングサービスを導入し、食品関連事業者、市民、市が連携して食品ロスの削減を進めてまいります。

「ごみの適正な収集、運搬、処分」としましては、資源ごみの回収拠点として、新たに市の南部地域にリサイクルステーションを整備し、排出の利便性の向上を図ってまいります。

また、合併処理浄化槽への転換に係る補助額を増額することにより、転換を促進し、水環境の保全や公衆衛生の確保を図ってまいります。

さらに、新ごみ処理施設建設に係る尾張北部環境組合に対する負担金につい

て、基金を積み立て、財政負担の平準化を図ってまいります。

次に、『生活にゆとりとるおいを生む公園緑地推進』についてでございます。

「都市公園等の整備推進」としましては、久昌寺公園の拡張整備を進めてまいります。

次に、『生活を支える道路の整備と維持管理』についてでございます。

「道路の整備及び維持管理」としましては、道路施設の健全性を確認するため定期点検を実施し、必要に応じて修繕を行うとともに、主要市道を健全に保つよう計画的に更新してまいります。



次に、『安全な水の安定供給』についてでございます。

「水道事業の健全な経営」としましては、水道事業を安定的に継続していくため、令和7年度以降の水道料金について、上下水道経営審議会にて検討してまいります。

## ひとづくり分野

第2は、ひとづくり分野でございます。はじめに、『地域に開かれた快適で安全な学校づくりの推進』についてでございます。

「学校給食の提供」としましては、保護者の経済的負担を軽減することを目的に、学校給食費の一部無償化について検討を進めてまいります。



次に、『生きがいをもって暮らせる生涯学習環境の整備』についてでございます。

「生涯学習活動の推進」としましては、今後の生涯学習の方向性を定める第3次江南市生涯学習基本計画の策定に向け、市民意識調査などを実施してまいります。

次に、『地域が支える子育て支援の推進』についてでございます。

的かつ効率的な提供体制を確保することを目的に、第3期子ども・子育て支援事業計画の策定に取り組んでまいります。

また、民間幼稚園の認定こども園への移行に向けた園舎の増築および改修に係る整備費に対し補助を行うとともに、市立あずま保育園および中央保育園を統合することとし、その整備・運営事業者を募集・選定し民営化することで、教育・保育の選択肢を増やすとともに、待機児童の解消、老朽化した公共施設の更新費用の縮減を図ってまいります。

「子育てに困っている家庭への経済支援等」としましては、食費などの物価高騰に直面する低所得の子育て世帯に対し、その実情を踏まえた生活の支援をするため、子育て世帯生活支援特別給付金を支給してまいります。

「遊びを通じた楽しく豊かな子育ての実現」としましては、放課後児童健全育成手数料収納管理システムを導入し事務の効率化を図るとともに、学童保育と放課後子ども教室のより効果的な実施を検討してまいります。

## ひとづくり分野

第3は、ひとづくり分野でございます。はじめに、『地域の雇用を支える産業の育成支援』についてでございます。

「商工業の活性化と企業誘致の推進」としましては、エネルギー価格などの物

価高騰の影響を受けた事業者に対し、支援策を講じるとともに、企業誘致のさらなる推進を図るため、曾本地区における新たな工業用地の整備に向け、引き続き新工業用地整備事業基金の積み立てなどを行うてまいります。



## ちいきづくり分野

第4は、ちいきづくり分野でございます。はじめに、『地域に住み続けられる支援の推進』についてでございます。

「介護保険サービスの提供、介護保険事業の適正運営」としましては、介護保険サービス提供体制の整備を促進するため、地域密着型サービス事業者が整備する施設などに対し、補助を行うてまいります。

次に、『障害者が生き生きと暮らせる支援の推進』についてでございます。

「地域福祉の推進」としましては、第1次江南市地域福祉計画が令和5年度に最終年度を迎えることから次期計画を策

定するとともに、地域共生社会を実現するため、重層的支援体制の整備を進めてまいります。

次に、『地域で支え合う生活支援のための体制の確保』についてでございます。

「被災者及び生活困窮者等への自立支援」としましては、社会への不安や就労意欲の低下などにより、就労に向けた準備が整っていない生活困窮者を対象に、就労するための基礎能力の形成を計画的に支援してまいります。

次に、『誰もが活躍できる健康な生活の確保』についてでございます。

「健康の増進・保持」としましては、若年がん患者の在宅療養における経済的負担の軽減を図るため、在宅サービス利用料などの一部を補助してまいります。



「感染症予防」としましては、帯状疱疹予防接種に要する費用の経済的負担の軽減を図るため、接種費用の一部を助成してまいります。

「母子保健」としましては、産後うつ予防の強化を図るため、新たに産婦健康診査2回目の助成を実施してまいります。

次に、『安心・安全な地域づくりの推進』  
についてでございます。

「交通安全及び防犯施策の推進」とし  
ましては、特殊詐欺防止用電話機器購入  
費補助金制度を創設することで、迷惑電  
話による高齢者への被害を未然に防止  
し、安心・安全な地域づくりを推進して  
まいります。

次に、『市民の安心を守る消防・救急  
体制の充実』についてでございます。

「消防体制の充実」としましては、当  
初予算に計上している救助工作車と災害  
対応特殊救急自動車に、消防ポンプ自動  
車1台を加え、計3台の車両更新を行っ  
てまいります。

また、大地震発生時においても消防水  
利を確保するため、経年した防火水槽の  
内部に耐震性能を有した鋼製タンクを設  
置し、早期に防火水槽の震災対応強化を  
図ってまいります。

「市民・事業者の防火意識・防火体制  
の向上」としましては、住宅用火災警報  
器の重要性を広く周知するとともに、新  
たに補助制度を設け、設置支援を積極的  
に実施してまいります。



## 行政分野

第5は、行政分野でございます。

はじめに、『地域協働の推進』につい  
てでございます。

「地域の魅力の発掘・発信」としまし  
ては、市公式LINEのセグメント配信  
を実施し、一人一人のニーズに即した行  
政情報を発信してまいります。

「地域協働の促進」としましては、ふ  
るさと納税のポータルサイト数を増や  
し、江南市の魅力をさらに広く展開する  
とともに、江南市へのふるさと意識の高  
場を図ってまいります。

次に、『総合的な政策の推進と職員の  
人材育成』についてでございます。

「中長期的な政策立案の推進」としま  
しては、令和6年6月1日に市制70周年  
を迎えるに当たり、令和5年度は、ポス  
ターやのぼりなどのPR資材を作成いた  
します。また、キャッチフレーズの募集  
やロゴマークの投票を行い、市民の皆様  
への周知啓発を図ってまいります。

次に、『市民相談・窓口サービスの充実』  
についてでございます。

「窓口サービスの向上」としましては、  
身近な方を亡くされた遺族の方が、必要  
な手続きをワンストップで行える「おく  
やみコーナー」を設置し、窓口での負担  
軽減を図ってまいります。



次に、『男女共同参画社会の形成』に  
ついてでございます。

「男女共同参画社会の形成」としまし  
ては、ジェンダーにとらわれず多様な性  
への理解と共感が広がることを目的に  
「パートナーシップ制度」を導入するな  
ど、第3次こうなん男女共同参画プラン  
に基づき、自分らしく生きることができ  
る社会の形成を進めてまいります。

最後に、全分野にわたる取り組みとし  
て、新型コロナウイルス感染症や昨今の  
物価高騰の影響を受けた生活者や事業者  
に対し、きめ細やかな支援を実施するた  
めに交付される、新型コロナウイルス感  
染症対応地方創生臨時交付金を活用し、  
支援を必要としている方に、的確かつ速  
やかに支援を展開してまいります。

生活者支援といたしましては、低所得  
者世帯を対象として、1世帯当たり3万  
円の支援給付金を支給いたします。子育  
て世帯を対象として、9月分から3月分  
までの学校給食費の負担軽減を図りま  
す。省エネ家電などへの買い替え促進と  
して、省エネ冷蔵庫などへの買い替えに  
対し補助を行います。その他にも、全世

帯を対象として、水道料金の8月分から  
11月分までの基本料金の負担軽減を図り  
ます。

事業者支援といたしましては、エネル  
ギー価格などの高騰分を支援し、事業の  
安定化を図るため、介護サービス事業所、  
障害福祉サービス等事業所、医療機関、  
認可保育所等、市内中小企業者等、公共  
施設の指定管理者を対象として、支援金・  
応援金を交付いたします。

以上、私の施政に対する所信を述べさ  
せていただきました。

ここ数年のコロナ禍にあつて、社会の  
雰囲気も閉塞感へいそくかんが漂い、明るい話題も少  
なかつたように感じます。しかし、5月  
から新型コロナウイルス感染症の感染症  
法上の位置付けも5類相当とされたこと  
により、1日でも早く、以前のような日  
常を取り戻してまいりたいと考えていま  
す。

そして、市長公約に掲げましたさまざ  
まな政策をいち早く事業化し、江南市の  
社会や経済に活力を取り戻し、全ての市  
民の皆様に、住みよさ・しあわせ・生き  
がいを実感していただき、明日が今日よ  
り楽しい一日となるよう、市長として強  
い想いを持って、市政運営に全力を傾注  
してまいります。

市民の皆様の深いご理解とお力添えを  
賜りますよう、心よりお願い申し上げます。  
そして、私の施政方針とさせていただきます。

# 令和4年度 江南市の予算執行状況

問合せ 財政課（内線479）

市民の皆さんからの貴重な税金や国の補助金などが、どのように使われているかを知っていただくために、毎年6月と12月の2回、市の財政状況を公表しています。今回は、令和5年3月31日現在の執行状況についてお知らせします。なお、出納整理期間が5月31日までのため、決算額とは数値が異なります。

## 一般会計

### 歳入 予算執行状況 90.1%

	予算額	収入済額
市税	135億4587万円	132億5727万円
国庫支出金	76億5994万円	69億2514万円
地方交付税	45億8757万円	45億8359万円
市債	27億170万円	5億9290万円
県支出金	25億5172万円	19億8464万円
地方消費税交付金	21億8800万円	22億9483万円
繰越金	20億6138万円	20億6139万円
諸収入	9億8193万円	8億869万円
繰入金	9億3584万円	9億1552万円
使用料及び手数料	4億7767万円	4億3013万円
その他	8億4630万円	8億8236万円
計	385億3792万円	347億3646万円

### 歳出 予算執行状況 83.0%

	予算額	支出済額
民生費	153億6496万円	138億1298万円
総務費	72億8770万円	50億8150万円
衛生費	44億7337万円	28億2022万円
教育費	31億3951万円	27億5916万円
土木費	27億5558万円	23億5772万円
公債費	25億8994万円	25億8855万円
商工費	12億5535万円	10億4991万円
消防費	10億945万円	9億6330万円
議会費	2億5283万円	2億4771万円
農林水産業費	2億3085万円	1億9926万円
その他	1億7838万円	1億2531万円
計	385億3792万円	320億562万円

## 特別会計

	予算額	収入済額	支出済額
国民健康保険	95億5994万円	86億2575万円	87億2088万円
布袋南部土地区画整理事業	1億7097万円	1億7097万円	5293万円
介護保険	82億7825万円	79億3329万円	69億4421万円
後期高齢者医療	15億8596万円	14億8864万円	13億8016万円

## 公営企業会計

	予算額	調定済額	執行済額	
水道事業	収益的収入	16億8906万円	16億2901万円	—
	収益的支出	13億8088万円	—	13億4068万円
	資本的収入	3億2197万円	3億3871万円	—
	資本的支出	12億5046万円	—	8億7933万円
下水道事業	収益的収入	10億5743万円	10億4572万円	—
	収益的支出	11億3430万円	—	11億139万円
	資本的収入	10億3392万円	9億4403万円	—
	資本的支出	12億9858万円	—	12億2441万円

※資本的収支の不足額は、損益勘定留保資金などで<sup>ほてん</sup>補填しました。

# 江南市ゼロカーボンシティ宣言

問合せ 環境課（内線480）

近年、地球温暖化の進行に伴う気候変動により、世界各地で猛暑や豪雨などの異常気象が頻発し、多くの命や暮らしの基盤が失われるなど、甚大な被害が生じています。

この気候変動の危機に対応するためには、今日の世代が快適さを求めるあまり、地球の平均気温の上昇に加担してしまうことがないように、自治体自らの率先行動と、市民・事業者・行政が協働しながら、それぞれの立場でできる努力を積み重ねていく必要があります。

本市におきましても、「青い地球を次の世代につなぐまち」をスローガンとし、2050年までに温室効果ガスの排出量を実質ゼロとする「ゼロカーボンシティ」の実現に向けた取組を進めていくことを宣言いたします。

令和5年2月16日 江南市長 澤田 和延

・「COOL CHOICE（賢い選択）」を実践しましょう ・資源循環に取り組みましょう

・再生可能エネルギー設備や省エネルギー製品などを導入しましょう ・環境イベントに参加しましょう

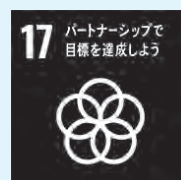

## 地球温暖化をみんなで防止しませんか



「昔より暑くなった」「異常気象が多くなった」「暑くて野菜や花が枯れてしまった」など、日常生活の中で気候の変化や、地球温暖化を身近に感じるようになっていませんか。

これから本格的な夏を迎えるに当たり、家庭でできる地球温暖化対策を確認して、地球にやさしい生活のため「COOL CHOICE（賢い選択）」を実践しませんか。

「あいち COOL CHOICE」の中から、地球温暖化対策の一部をご紹介します



夏は軽装で  
快適に

年間  
CO<sub>2</sub>削減量 約15kg

年間  
節約金額 約820円



自宅で  
クールシェア

年間  
CO<sub>2</sub>削減量 約23kg

年間  
節約金額 約1240円



緑のカーテンを  
育てよう

年間  
CO<sub>2</sub>削減量 約12kg

年間  
節約金額 約630円



がしこく園んで、地球よろこぶ

「あいち COOL CHOICE」とは、県民一人一人にCO<sub>2</sub>削減や省エネ行動など温暖化対策につなげるための「賢い選択」を呼び掛ける県民運動です。

# 国民健康保険税の減免・軽減制度



問合せ 保険年金課（内線232）

## 減免制度

下表の事由に当てはまる世帯は、令和5年度の国民健康保険税について減免が受けられますので、事実を確認できる書類、マイナンバーの分かる物、本人確認書類をお持ちいただくか、必要な書類の写しとともに国民健康保険減免申請書（市ホームページに用意。電話でも請求できます）を郵送で提出してください。令和5年度の減免は、令和6年3月までの申請となります。

なお、すでに納付している保険税や納期が過ぎている保険税は、減免できません。

また、所得申告していない場合は対象になりませんので、早めに申告してください。

No.	減免事由	減免額
1	生活保護法の規定により扶助を受けている方	扶助を受けている期間の納期限にかかる税額の全部
2	次の全てに当てはまる方 ●世帯（※特定同一世帯所属者を含む）の前年所得金額が400万円以下 ●失業・休業などで所得が大きく減少した方 ●所得見込額が前年所得金額の3分の2または生活保護法の規定による当該年の収入認定額が基準生活費に1.3を乗じて得た額以下に減少すると認められる方	所得割額の全部 ～100分の20
3	次の全てに当てはまる方 ●世帯（※特定同一世帯所属者を含む）の前年所得金額が400万円以下 ●長期療養が必要な方（現在継続して6カ月以上療養中の方または継続して6カ月以上療養を要すると認められる方） ●所得見込額が前年所得金額の3分の2または生活保護法の規定による当該年の収入認定額が基準生活費に1.3を乗じて得た額以下に減少すると認められる方	所得割額の全部 ～100分の20
4	次の全てに当てはまる方 ●世帯の前年所得金額が1000万円以下 ●災害により自己（その世帯の被保険者を含む）が所有している住宅と家財の損害を受けた方のうち、損害金額（保険金などで補てんされる金額を除く）がその価額の3割以上の方	所得割額の全部 ～100分の12.5
5	世帯の前年所得金額が270万円以下で、賦課期日現在、次のいずれかに当てはまる方 ①身体障害者手帳の交付を受けている方のうち、 ●1級～3級までの方 ●腎機能障害者は4級までの方 ●進行性筋萎縮症者は6級までの方 ②知的障害者で知能指数が50以下の方 ③自閉症状群と診断された方 ④戦傷病者手帳の交付を受けている方 ⑤母子・父子家庭医療費受給資格者のうち18歳以下の方	被保険者均等割額の 100分の50

※特定同一世帯所属者とは、次の(ア)および(イ)に当てはまる方をいいます。

(ア)後期高齢者医療制度に移行することにより、国民健康保険の資格を喪失した方

(イ)国民健康保険の被保険者の資格を喪失した日の前日以降継続して同一世帯に属する方

### 注意事項

①No.1～No.5の事由のうち、2つ以上の減免事由に当てはまる場合は、減免額の大きい規定を適用します。

②申請する時期によっては、減免額が少なくなる場合もありますので、早めに申請してください。ただし、No.2、No.3の事由は、令和5年の所得見込額が把握できた後に申請してください。

③No.4の災害は、申請する年度内の災害に限ります。

④減免事由が虚偽または不正な行為に基づく場合は、決定した減免を取り消すことがあります。

⑤倒産、解雇、雇止めなどにより離職した方の軽減制度の軽減を受けた方は、No.2およびNo.3の事由による減免を重複して受けられません。



## 倒産、解雇、雇い止めなどにより離職した方の軽減制度

対象となるのは、次の全ての要件を満たす方です。

①失業時点で65歳未満の方

②雇用保険の特定受給資格者または特定理由離職者

※雇用保険受給資格者証または雇用保険受給資格通知にある離職理由コードが、特定受給資格者は11・12・21・22・31・32、特定理由離職者は23・33・34のいずれかに該当する方が対象です。

軽減の期間は離職の翌日から翌年度末までの間です。なお、会社の健康保険に加入するなど国民健康保険を脱退すると軽減期間は終了します。

国民健康保険税は、前年の所得などにより算定されますが、前年の給与所得をその100分の30とみなして保険税を算定します。また、高額療養費などの所得区分の判定についても、前年の給与所得をその100分の30として判定します。

雇用保険受給資格者証または雇用保険受給資格通知、国民健康保険被保険者証、マイナンバーの分かる物をお持ちの上、保険年金課の窓口で申請をしてください（一度申請した方は、新たな該当事由が発生しない限り、軽減の期間内であれば年度が替わっても申請は不要です）。申請は、最大5年間さかのぼって行うことができます。

## 国民健康保険一部負担金の減免制度

国民健康保険では、災害や失業などの特別な事情によって収入が一定額以下になり、医療機関への一部負担金の支払いが難しくなったとき、減免などを一定期間受けられる場合があります。詳しくは保険年金課へお問い合わせください。

## 衆議院小選挙区の区割りが改定されました

問合せ 市選挙管理委員会（総務課内 内線311）

公職選挙法の一部を改正する法律が公布され、衆議院議員選挙の小選挙区の区割りが改定されました。江南市は愛知県 **第10区** から、新設される愛知県 **第16区** に変わります。

### 改定前

#### 愛知県第10区

一宮市（旧尾西市区域を除く。）、江南市、岩倉市、大口町、扶桑町



### 改定後

#### 愛知県第16区

犬山市、江南市、小牧市、北名古屋市、豊山町、大口町、扶桑町



# 肝炎ウイルス検診・がん検診を実施します

日本人の死亡原因の1位は「がん」です。早期発見・早期治療のためにがん検診を受けませんか。肝炎ウイルス検診についても感染が早めに分かれれば治療がしやすくなりますので、この機会に検診を受けませんか。

**対象者** 江南市に住民登録があり、下表の対象者に該当する方

※医療保険の種別に関係なく受診できます。

**受診方法** 受診券の送付はありません。検（健）診実施医療機関で「肝炎ウイルス検診・がん検診申し込み用紙」をご記入ください。

※当日は健康保険証をお持ちください。

検（健）診実施医療機関は、3月末に各世帯へ配布した「こうなん健康ガイド」（保健センター、市役所、各支所、市ホームページに用意）をご覧ください。

こうなん健康ガイド  
WEB 閲覧はこちら



検診名	内容	料金	対象者	期間
肝炎ウイルス検診	血液検査（B型・C型肝炎ウイルス）	無料	40歳以上（昭和59年3月31日以前に生まれた方）で、今まで肝炎ウイルス検診を受けたことがない方	7月1日(土)～ 10月31日(火)
胃がん検診（※1）	胃内視鏡検査（胃カメラ検査）	3000円	昭和48年12月31日以前の和暦偶数年生まれの方	7月1日(土)～ 令和6年2月29日(木)
	胃透視検査（バリウム検査）			
肺がん検診	レントゲン検査、喀痰検査	2000円	40歳以上 （昭和59年3月31日以前に生まれた方）	7月1日(土)～ 10月31日(火)
	レントゲン検査のみ	1000円		
	喀痰検査のみ	1000円		
大腸がん検診	便潜血検査	600円		
前立腺がん検診	血液検査（PSA検査）	1100円	50歳以上の男性 （昭和49年3月31日以前に生まれた方）	7月1日(土)～ 10月31日(火)
子宮頸がん検診（※2）	頸部細胞診検査	1600円	令和5年度に20歳になる女性と、平成16年3月31日以前の和暦偶数年生まれの女性	
乳がん検診（※3） （江南厚生病院）	マンモグラフィ検査	1600円	40歳以上の女性（昭和59年3月31日以前に生まれた方）で、令和4年4月以降に市の乳がん検診を受けていない方	7月1日(土)～ 令和6年2月29日(木)
	超音波検査	1200円	30～39歳の女性（昭和59年4月1日～平成6年3月31日生まれの方）	

※1 胃がん検診は、胃内視鏡検査または胃透視検査のどちらか一方の受診です。

※2 令和3年度から、2年度に1回の受診となります。昭和64年生まれの方は、平成元年生まれ（和暦奇数年生まれ）と読み替えます。

※3 令和3年度から視触診の実施はありません。

## 熱中症警戒アラートをご存じですか

熱中症警戒アラートは、熱中症予防行動をとるための情報として、暑さ指数（WBGT）が33以上と予測される日の前日夕方または当日早朝に環境省と気象庁から発表されます。

※暑さ指数（WBGT）とは、気温、湿度などの熱中症の危険性を示す指標で、目安は、31以上「危険」、28～31「厳重警戒」、25～28「警戒」、21～25「注意」とされています。

## 熱中症警戒アラート 発表時の予防行動

- 外出はできるだけ控え、暑さを避ける。
- 熱中症のリスクが高い方に声掛けをする。
- 普段以上に「熱中症予防行動」を実践する。
- 外での運動は、原則、中止や延期する。
- 暑さ指数（WBGT）を確認する。

## 歯の健康について考えよう

### 尾北歯科医師会より

睡眠時無呼吸という言葉を耳にしたことはありませんか。以前は睡眠時無呼吸症候群といわれていました。

睡眠時無呼吸は2003年に新幹線運転士の居眠り問題をきっかけに社会で大きく認知されるようになってきました。

睡眠時無呼吸が抱える問題には大きく2つあります。1つ目は繰り返す無呼吸により睡眠の質が低下し、日中のパフォーマンスを下げってしまう可能性があることです。睡眠時無呼吸患者が交通事故を起こす確率は健康者の約7倍、全ドライバーの約3倍と報告されています。2つ目は繰り返す無呼吸が心臓に負担をかけ、交感神経活性の亢進が続き、循環器疾患の発症や悪化を促すことです。高血圧症、脳血管障害、狭心症、心筋梗塞、不整脈、糖尿病、肥満などの循環器疾患や代謝性疾患が合併する危険が約2〜4倍高まるということが報告されています。

最新の学会では、睡眠時無呼吸患者は、軽度も含めると2200万人は居るのではないかと報告されています。日本人の約6人に1人が睡眠時無呼吸であるということになります。「日中眠気がある、いびきを家族から指摘さ

れる、頭痛、疲れやすい、眠れない、寝ているときの動悸」などの症状のある方は、耳鼻科や循環器科、呼吸器科の受診をお勧めします。受診の結果、睡眠時無呼吸と診断された場合は重症度により異なる治療法を開始していきます。重症の患者さんには、CPAP治療と呼ばれる機械によって体に空気を送り込み呼吸を助けます。軽症〜中等度の患者さん、CPAPが使えなかつた患者さんに対しては、睡眠時無呼吸用のマウスピースを用いた治療を行います。このマウスピースによる治療は歯科医院にて行う治療ですが、実施するには医科からの紹介状が必要です。睡眠時無呼吸が疑われる症状がある場合は耳鼻科、循環器科、呼吸器科に受診するか、かかりつけの歯科医院に相談して、医科に対して睡眠時無呼吸の検査依頼の紹介状を作成してもらうこともできます。

重度の睡眠時無呼吸を放置することにより生存率が下がる報告もあります。これからも健康に長生きするためには、睡眠の質が大切です。「いびき、頭痛、疲れやすい」などの症状がある場合はかかりつけ医、かかりつけ歯科医にご相談ください。

### 節目年齢歯科健康診査の受診券（はがき）を対象者の方に郵送しました

江南市に住民登録があり、令和5年度に20、40、45、50、55、60、65、70、76歳になる方を対象に節目年齢歯科健康診査を行っています。受診券（はがき）が届いた方は、この機会に受診してください。

## 熱中症にご注意ください

### クールステーションをご活用ください

市内の公共施設、協力機関をクールステーションとして整備しましたので、暑さで気分が悪くなる前に、一時的に施設内で涼をとってください。

**実施施設** 市役所、市役所西分庁舎、防災センター、布袋ふれあい会館、宮田支所、草井支所、すいとぴあ江南、老人福祉センター、交通児童遊園、古知野児童館、藤ヶ丘児童館、布袋北学供、布袋南学供、宮田学供、草井学供、Home & nico ホール、古知野西公民館、古知野東公民館、古知野北公民館（古北にじいる会館）、KTXアリーナ、toko\*toko\*labo（図書館、保健センター、地域交流センター）

**協力機関** ポスターが掲示してある市内薬局・薬店、コンビニエンスストアなど

**利用日時** 7月1日(土)～9月30日(土)各施設、協力機関の開所・営業時間

### 熱中症対策緊急避難場所 クールステーション実施中

暑さで気分が悪くなる前に、一時的に『涼』をとり、熱中症を予防する場所です。（営業時間内に限ります）



※どの道を通る前に、こまめに水分補給をしましょう。  
・帽子や日傘で暑さを避け、涼しい服装を心がけましょう。  
・朝や夜涼しい時間帯は、暑さ対策をとりましょう！  
暑さ以上には熱中症予防をとりましょう！  
江南市あんしん安全なつとから「熱中症対策」の情報が配られます。登録はこちら→ 江南市

# 江南市民花火大会2023 開催に向けて

日時 **10月7日(土)** 午後**7時** (予定) 小雨決行 予備日 8日(日)

## 花火協賛金・クラウドファンディングのお願い

江南市民花火大会を開催するために、企業や行政からだけでなく市民の皆さんからの協賛が必要です。皆さんのご協力をよろしくお願いいたします。

**振込先** 岐阜信用金庫江南支店 普通 1206023 江南市民花火大会実行委員会 会長

また、本年度もクラウドファンディングを開設します。詳しくは、江南市民花火大会フェイスブックをご覧ください。

## BGMリクエスト・ボランティア・募金箱設置店の募集

本年も音楽花火を開催します。あなたの思い出の曲、好きな曲に合わせた花火を打ち上げます。

7月21日(金) (必着) までに曲名とその理由、住所、氏名、電話番号を記入し、お申し込みください。

ボランティア (18歳以上) も同時に募集します。会社、サークル、グループでの応募も大歓迎です。また、募金箱の設置に協力していただける店も募集します。感動の花火大会を多くの仲間と共に創りあげませんか。

**申込・問合せ** 月曜～金曜日 (祝日を除く) 午前10時～午後4時に江南市民花火大会実行委員会 2023 (一般社団法人江南青年会議所事務局内 〒483-8205 古知野町小金 112 江南商工会館内 ☎080-4523-9356 FAX 55-3094 Eメール info@konan-hanabi.com) へ。

※詳しくは、「江南市民花火大会」フェイスブックまたはホームページをご覧ください。

フェイスブック



ホームページ



# 令和5年図書館まつり

～新たな場所で新しい世界へ～

問合せ 図書館 (☎56-2306)

日時 7月29日(土)、30日(日)午前9時～午後4時30分

場所 toko+toko=labo (布袋駅東複合公共施設) 図書館3階、4階ほか

## 行事一覧

期日	行事	時間	場所	内容
29日(土)	読み聞かせボランティア よみっこクラブ 「おはなし会」	10:00～10:40	おはなし広場	絵本や紙芝居の読み聞かせを行います。 <b>対象者</b> 幼児・小学校低学年
	江南あおむしの会 「本活」	10:00～15:00	1階エントランスホール	要らなくなった本を新しい持ち主の元で活かす「本活」を行います。皆さんのお宅で不要になった本も受け付けます。 1人10冊まで ※なくなり次第終了
	朗読ボランティアあめんぼ 「録音図書試聴と録音体験」	10:30～12:00	対面朗読室	録音図書の試聴や自分の声で録音する体験ができます。
	歌と語り★マカロン	11:00～12:00	イベントホール	ギター伴奏で歌や読み聞かせを行います。 <b>定員</b> 60人(先着順)
	朗読ボランティアあめんぼ 「おはなし会」	13:00～13:40	おはなし広場	絵本や紙芝居の読み聞かせを行います。 <b>対象者</b> 幼児・小学校低学年
	WaNonファミリー 渡辺伸子と楽しむ 「ワイワイ♪ファミリーコンサート」	14:00～14:40	イベントホール	「どんな色がすき」「ありがとうの花」などを歌います。 <b>対象者</b> 幼児から(大人のみの参加も可)
	ボランティアサークル 江南おはなしのろうそく 「ストーリーテリング」	15:00～15:30	グループ学習室	耳で楽しむ読書体験です。 絵本や紙芝居などを使わないおはなし会を行います。 <b>対象者</b> 中学生・高校生(大人も参加可)
図書館スタッフ 「おはなし会」	15:30～16:00	おはなし広場	図書館スタッフによるおはなし会です。 <b>対象者</b> 幼児・小学校低学年	

期日	行事	時間	場所	内容
30日(日)	ライブラリーサポーターズ ミニ絵本作り	10:00～12:00	グループ学習室	紙を折ったり切ったりして小さな絵本を作ります。 <b>講師</b> 長尾恵利世
	江南あおむしの会 「本活」	10:00～15:00	1階エントランスホール	要らなくなった本を新しい持ち主の元で活かす「本活」を行います。皆さんのお宅で不要になった本も受け付けます。 1人10冊まで ※なくなり次第終了
	読み聞かせボランティア みなみこぞう 「夏だ！祭りだ！おたのしみ会」	10:30～11:30	おはなし広場	パネルシアター、大型絵本、紙芝居、簡単工作などを行います。 <b>対象者</b> 幼児から(大人も参加可)
	アंकル・ロードック	13:00～13:30	イベントホール	大きなスクリーンでイラストとストーリーを味わうおはなし会です。 <b>対象者</b> 幼児から(大人の参加も可)
	図書館スタッフ 「おはなし会」	13:30～14:00	おはなし広場	図書館スタッフによるおはなし会です。 <b>対象者</b> 幼児・小学校低学年
	松田敏来 江南ソングズライブ	14:00～15:00	イベントホール	江南市在住の演歌歌手によるミニライブです。「思いやり橋」「あじさいの寺」「男依音頭」など江南にゆかりのある歌を披露します。
	江南ブッククラブ 「ヒブリオバトル」	15:30～16:30		おすすめ本を紹介しあい1位を決める書評ゲームを行います。 <b>対象者</b> 中学生以上 ●発表者…5人 ●観戦者…15人(当日参加可) <b>申込</b> 7月9日(日)～7月28日(金)午前9時に電話または直接図書館へ。

## 館内行事

- 図書館クイズ 図書館に関するあれやこれやを簡単なクイズにし紹介します。(参加賞付き)

# 小・中学生対象 夏休みイベント特集

夏休み期間に開催する小・中学生限定の催事や教室を掲載しています。各イベントの詳細は二次元コードでご確認ください。

イベントカレンダー  
はこちら▶



## 体験

### 親と子の栄養教室

**日時** 7月25日(火)、8月3日(休)、  
22日(火)午前10時～午後  
0時30分  
**場所** toko+toko=labo (布袋駅東  
複合公共施設)  
**内容** 親子で麦について学び、う  
どんを作ります。  
**対象者** 市内在住の小学生とその  
保護者  
**定員** 各回10組(先着順)  
**料金** 200円  
**問合せ** 保健センター  
(☎56-4111)



### 親子料理教室

**日時** 7月28日(金)午前10時～  
午後1時  
**場所** toko+toko=labo (布袋駅  
東複合公共施設)  
**内容** 親子で一緒に和食のおもて  
なし料理(素材の味を生か  
した減塩料理)を作ります。  
**対象者** 小学校3年生～中学生  
とその保護者  
**定員** 13組(約30人)(先着順)  
**料金** 500円  
**問合せ** 南部学校給食センター  
(☎55-2230)



### 母と子の 親子ゆかた文化教室

**日時** 7月30日(日)、8月6日(日)、  
10日(木)、20日(日)、26日(土)  
①午前10時～11時30分  
②午後1時～2時30分  
(全5回)  
**場所** 古知野西公民館  
**内容** ゆかたの着方・着せ方、和  
のマナーや歴史を親子で学  
びます。  
**対象者** 小学校4～6年生とそ  
の保護者  
**定員** ①②7組(抽選)  
**問合せ** 一般財団法人民族衣裳文  
化普及協会  
(☎0120-029-315)



## 学び

### 親子リサイクル教室

**日時** 7月25日(火)午前9時～正午  
**場所** ミナミ金属(株)、(株)小牧宮崎  
**内容** 工場見学をしてリサイクル  
について学びます。  
**対象者** 市内在住の小学生とその  
保護者  
**定員** 20人(先着順)  
**問合せ** 環境事業センター  
(内線407)



### 子ども消費生活講座

**日時** 8月7日(月)午後2時～3時  
**場所** Home&nico ホール  
**内容** 包装ごみを減らすため、繰  
り返し使える「ふろしき」  
でエコバックを作ります。  
**対象者** 市内在住の小学生  
**定員** 20人(先着順)  
**問合せ** 市民サービス課西分庁舎  
(内線225)



### 子どもわんぱく デイキャンプ

**日時** 8月26日(土)午前9時～午  
後6時  
**場所** 犬山市立野外活動センター  
**内容** 自然を満喫できるデイキャン  
プを行います。  
**対象者** 小学校4～6年生  
**定員** 15人(先着順)  
**料金** 2500円  
**問合せ** 市社会福祉協議会  
(☎55-5262)



### 親子下水道教室

**日時** 7月25日(火)①午前10時～正午②午後2時～4時  
**場所** 五条川右岸浄化センター  
**内容** 顕微鏡での微生物の観察や下水処理場見学など、下水道を親子で楽しく学習します。  
**対象者** 小学生とその保護者  
**定員** 各回20人(先着順)  
**問合せ** 五条川右岸浄化センター  
 (☎66-8651)



### 子ども国際理解講座

**日時** 7月25日(火)午後1時30分～午後3時  
**場所** 古北にじいろ会館  
**内容** 外国人講師による国紹介、外国の遊びや紙芝居を行い、外国の文化や習慣を学びます。  
**対象者** 小・中学生  
**定員** 30人(先着順)  
**問合せ** 国際交流協会事務局(生涯学習課内線397)



### 児童工場見学会

**日時** 7月28日(金)午前9時～午後0時10分ごろ  
**場所** (株)チウキヨー江南工場、グンゼ(株)エンプラ事業部・江南工場  
**内容** 市内工場をバスで巡ります。ものづくりの現場を間近で見学できます。  
**対象者** 市内在住の小学校3～6年生  
**定員** 38人(抽選)  
**問合せ** 商工観光課(内線337)



### 環境学習会

**問合せ** 環境課(内線421)



#### 青木川水辺調査と外来種学習教室

**日時** 8月10日(木)午前9時～11時(小雨決行、予備日8月17日(木))  
**場所** しみず公園  
**内容** 自然観察会と外来種について説明を聞き、生物調査を行います。  
**対象者** 市内在住の小・中学生(小学校3年生以下は保護者同伴)  
**定員** 24人程度(抽選)



#### 中部電力施設見学会

**日時** 8月16日(水)午前9時～午後4時30分  
**場所** 碧南火力発電所・あいち環境学習プラザ  
**内容** 電気の大切さなどを学ぶ施設見学会を行い、LEDランプを作ります。  
**対象者** 市内在住の小学校3年生～中学生  
**定員** 34人程度(抽選)

#### 昆虫標本教室

**日時** 8月22日(火)午前9時30分～11時30分  
**場所** フラワーパーク江南  
**内容** 昆虫などを観察し、生き物の成り立ちを学びます。作った標本は、持ち帰りできます。  
**対象者** 市内在住の小・中学生(小学校3年生以下は保護者同伴)  
**定員** 24人程度(抽選)

### ファミリーふれあい教室

**日時** 8月4日(金)午前8時45分～午後4時30分ごろ  
**場所** 大滝鍾乳洞、郡上八幡城下町散策(郡上市)  
**内容** バスで社会見学に出かけます。  
**対象者** 市内在住の小・中学生とその保護者  
**定員** 20組(抽選)  
**料金** 大人1560円、中学生1360円、小学生1060円  
**問合せ** 生涯学習課(内線486)



### SDGs ワークショップ

**日時** 8月19日(土)午後2時～4時  
**場所** toko+toko=labo(布袋駅東複合公共施設)  
**内容** ミュージカル「みどりの森のシンデレラ」鑑賞や実験を交えてSDGsを学びます。  
**対象者** 小学校3～6年生とその保護者  
**定員** 25組(先着順)  
**問合せ** 環境ボランティアグループえこすく(☎090-8154-0996)



### 中学生歴史教室

**日時** 8月23日(水)午前9時～正午  
**場所** 久昌寺跡・生駒屋敷跡と墓所、龍神社、二子山古墳、富士塚の碑、御囲い堤、音楽寺、曼陀羅寺など  
**内容** マイクロバスで市内の歴史に関わる場所を見学・案内します。  
**対象者** 市内在住の中学校1・2年生  
**定員** 20人(抽選)  
**問合せ** 歴史民俗資料館(☎55-2391)



問合せ 議事課 (内線 351)

## 市議会役員・各委員会委員が決まりました

市議会5月臨時会が、5月18日から22日までの5日間の日程で開かれ、議案8件が上程されました。審議の結果は、全議案、可決および同意でした。

また、議会役員には、議長に宮地友治氏が再選、副議長に石原資泰氏が選出されるとともに、常任委員などが選任されました。



議長  
宮地友治氏

〔略歴〕6期

議長  
副議長

建設水道委員会委員長  
建設産業委員会委員長



副議長  
石原資泰氏

〔略歴〕2期

総務委員会委員長  
議会改革特別委員会委員長  
厚生文教委員会副委員長  
議会広報編集特別委員会副委員長

各委員会委員などは、次の方々です。(◎は委員長、○は副委員長。敬称略)

### 常任委員会

#### 建設産業委員会

◎大数豊数 ○須賀博昭  
掛布まち子 尾関昭  
東猴史紘 片山裕之  
石原資泰

#### 厚生文教委員会

◎中野裕二 ○三輪陽子  
野下達哉 稲山明敏  
藤岡和俊 津田貴史  
土井紫

#### 総務委員会

◎長尾光春 ○牧野行洋  
宮地友治 堀元  
伊藤吉弘 岡地清仁

#### 議会運営委員会

◎伊藤吉弘 ○中野裕二  
尾関昭 東猴史紘  
三輪陽子 藤岡和俊  
大数豊数 岡地清仁

### 議会改革特別委員会

◎藤岡和俊 ○中野裕二  
野下達哉 掛布まち子  
大数豊数 須賀博昭  
牧野行洋

### 議会広報編集特別委員会

◎長尾光春 ○土井紫  
三輪陽子 大数豊数  
津田貴史 岡地清仁  
須賀博昭

### 議員政治倫理審査会

◎稲山明敏 ○長尾光春  
野下達哉 堀元  
掛布まち子 伊藤吉弘  
藤岡和俊 片山裕之  
須賀博昭 石原資泰

### 愛北広域事務組合議会議員

中野裕二 東猴史紘  
片山裕之 石原資泰  
須賀博昭

### 江南丹羽環境管理組合議会議員

野下達哉 藤岡和俊  
長尾光春 津田貴史  
牧野行洋 土井紫

### 尾張北部環境組合議会議員

堀元 伊藤吉弘  
岡地清仁

### 愛知県尾張水害予防組合

#### 組合会議員

伊藤吉弘 土井紫

### 愛知県後期高齢者医療

#### 広域連合議会議員

石原資泰

### 可決・同意された主な議案

▼江南市公平委員会委員の選任について：同意（全員賛成）  
公平委員に大岩裕子氏（小折本町）の選任が同意されました。

▼江南市勤労会館、展望タワー等（すいとびあ江南）の設置及び管理に関する条例の一部改正について：可決（全員賛成）

▼江南市印鑑の登録及び証明に関する条例の一部改正について：可決（全員賛成）

▼江南地域文化広場の設置及び管理に関する条例の一部改正について：可決（全員賛成）

▼財産の減額譲渡について：可決（全員賛成、退席者あり）

▼損害賠償の和解及び額を定めることについて：可決（全員賛成）

▼江南市議会委員会条例の一部改正について：可決（全員賛成）

▼江南市監査委員の選任について：同意（全員賛成）

監査委員（議会議員から選出）に尾関昭氏（宮田町）の選任が同意されました。



監査委員  
尾関昭氏

### その他の委員会などの所属

#### 都市計画審議会

掛布まち子 長尾光春  
牧野行洋

#### 上下水道事業経営審議会

尾関昭 三輪陽子

#### 行政改革推進委員会

掛布まち子 伊藤吉弘

#### 空家等対策協議会

東猴史紘

中野裕二 片山裕之

すいとびあ江南運営委員会

大数豊数

#### 市民文化会館運営委員会

片山裕之

#### 図書館運営委員会

野下達哉

#### 学校給食センター運営委員会

東猴史紘

なお、最新の情報は市議会ホームページをご覧ください。



「議員紹介」



## 市制69周年記念式で 市政功労者を表彰

6月1日に市制69周年記念式を行い、本市発展のためにご尽力いただいた25人の方に、市政功労表彰を行いました。

受賞者は次の方々です。(敬称略)

**地方自治関係** 浅野安郎、市原利恵子、小坂井昭二、高倉昌司、野田智子、前川晶

**産業振興関係** 津田正博

**社会事業関係** 青山春彦、石原昌幸、宇野恵子、大塚斉、河合光子、神野宏子、菅原昭男、武田紀子、平松佐代子、宮地義量

**民生安定関係** 伊藤友春、今枝靖夫、河井照代、小島益枝、杉本進、永田裕美子

**消防関係** 鈴木雅博、村瀬幹男

**問合せ** 秘書政策課(内線294)



## 7月は児童扶養手当の 支払月

児童扶養手当は、ひとり親家庭などの生活の安定と児童の健全育成のためのものです。

7月は支払月のため、金融機関で振り込みを確認してください。

**支払日** 7月11日(火)

**支払対象期間** 5月、6月分

**問合せ** こども政策課(内線215)



## 令和5年度の国民年金保険料免除・納付猶予申請の受け付けが始まります

所得が少ないなどの理由で国民年金保険料を納めることが難しい方は、保険料の免除申請ができます。50歳未満の方は、納付猶予を申請することもできます。

受け付けた申請書は、日本年金機構に送付され、前年所得などを基に審査されます。

免除の承認を受けた場合は、承認期間

の保険料の全額または一部(4分の1、半額、4分の3)の納付が免除されます。納付猶予の承認を受けた場合は、承認期間の保険料の全額が猶予されます。

### 令和5年度免除・納付猶予の承認期間

令和5年7月～令和6年6月

### 承認を受けた場合

全額または一部の免除の承認を受けた期間は、老齢基礎年金を受けるために必要な受給資格期間に算入されますが、全額納付したときに比べ、将来受け取る金額が少なくなります。

納付猶予の承認を受けた期間は、老齢基礎年金を受けるために必要な受給資格期間に算入されますが、年金額には反映されません。

### 追納

免除、猶予が承認されたことにより減額される年金受取額を補うために、追納制度があります。承認期間の保険料について、10年以内であれば、後から納めること(追納)ができます。ただし、3年度目以降に追納すると当時の保険料に加算金が付きます。

### 手続きに必要な物

- マイナンバーカード、運転免許証など本人確認ができる書類
- 失業を理由とするときは、失業したことを確認できる物(雇用保険被保険者離職票の写し、雇用保険受給資格者証の写しなど)

※過去の年度の申請は、申請時点の2年1カ月前の月分まで申請できます。

**問合せ** 保険年金課(内線235)、一

宮年金事務所 ☎0586-45-1418

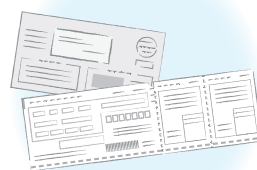

## ジェネリック医薬品を ご利用ください

ジェネリック医薬品(後発医薬品)は先発医薬品と同等の効き目があると認められたもので、また、薬の値段が安価なことが多いため、経済的負担の軽減に加え、高騰する国の医療費抑制につながります。

ジェネリック医薬品を利用したいときは、医師や薬剤師に希望している旨を伝え、十分な説明を受けた上でご利用ください。

**問合せ** 保険年金課(内線232)



## 8月から後期高齢者医療被保険者証が変わります

皆さんが現在使用している被保険者証の有効期限は7月31日(月)までです。

7月中旬に新しい被保険者証(オレンジ色)を送付しますので、8月からお使いください。また、市町村民税非課税世帯の方は申請により減額認定証が交付され、医療費や入院時の食事代などが適用区分に応じた金額に減額されます。必要な方は、保険年金課で申請してください。

### 問合せ

● 制度に関すること…あいち後期高齢者医療コールセンター(☎0570-011-5558(午前8時45分～午後5時15分))

● 被保険者証・減額認定証に関すること…保険年金課(内線244)

## 令和5年度健康診査を

### 実施します

40歳以上で国民健康保険・後期高齢者医療制度にご加入の方の健康診査を実施します。

対象者には、6月下旬に受診券を送付しています。新規加入した方で受診を希望する方は、お問い合わせください。

**実施期間** 7月1日(土)～10月31日(火)

**受診方法** 受診券と被保険者証を持ち、健診実施医療機関で受診してください。

### 問合せ

● 国民健康保険特定健康診査：保険年金課(内線233)

● 後期高齢者医療健康診査：保険年金課(内線244)

## 介護保険サービスの利用者負担を軽減します

**(1)施設入所者の食費・居住費(滞在費)の負担額を軽減**

介護保険施設へ入所している方や、短期入所サービスを利用している方の食費・居住費(滞在費)は、全額利用者負担となりますが、次の①②の両方に当てはまる方は負担額を軽減します。なお、合計所得金額と年金収入額の合計により、軽減額が異なります。

- ①世帯全員と配偶者が住民税非課税の方
- ②預貯金などが一定金額以下の方
- ③社会福祉法人が行う介護サービスの利用者負担軽減

次の①～⑤の全てに当てはまる方は、社会福祉法人が行う介護サービスの負担額が軽減される場合があります。

- ①住民税非課税世帯の方で、年間収入が単身世帯で150万円(世帯員が1人増えることに50万円加算)以下の方
- ②預貯金などの額が単身世帯で350万円(世帯員が1人増えることに100万円加算)以下の方
- ③日常生活に供する資産以外に活用できる資産がない方
- ④負担能力のある親族などに扶養されている方

### いない方

⑤介護保険料を滞納していない方  
※(1)(2)とも軽減を受けるためには申請が必要です。

※現在お持ちの認定証の有効期限は令和5年7月31日(月)です。

※訪問介護サービスの利用者負担軽減は令和5年7月利用分で終了します。

**問合せ** 高齢者生きがい課(内線434)



## 介護保険負担割合証を

### 送付します

7月中旬に、要支援・要介護認定を受けている方と事業対象者の方へ介護サービスを利用するときの自己負担割合(1割から3割)が記載されている介護保険負担割合証を送付します。なお、新しい負担割合証の有効期間は令和5年8月1日(火)から令和6年7月31日(水)までとなっています。氏名、住所、負担割合などを確認していただき、ケアマネジャーやサービス提供事業所にご提示ください。

**問合せ** 高齢者生きがい課(内線434)

## 江南市公式 LINE で情報を配信しています

問合せ 地方創生推進課(内線349)

イベント・観光情報や市政情報などを不定期に発信します。

市からの情報を受け取るにはLINEにアカウント登録してあることと、「江南市」を友だち追加することが必要ですので、以下の二次元コードまたはID検索で江南市を友だち追加してください。

詳しくは、市ホームページをご覧ください。

**アカウント名** 江南市

**アカウントID** @konan\_city



## アカミミガメ（ミドリガメ）を野外に放さないで

アカミミガメは全国各地に定着し、在来カメ類の日光浴の場所や食物を奪うなどの影響を及ぼしていることから、令和5年6月1日から条件付特定外来生物に指定され、野外への放出や輸入、販売、購入、広く配ることを目的とした飼育などが禁止されています。

一般家庭でペットとして飼育している場合は、これまで通り飼うことは可能です。どうしても飼い続けることができなかった場合は、無償で責任を持って飼える人に譲渡するなど、決して野外に放せず、最後まで責任を持って飼育し続けましょう。

また、拡散防止の観点から、野生のカメを不用意に捕まえたり、運搬したりしないようにしてください。



アメリカザリガメも条件付特定外来生物に指定されています。



詳しくは

詳しくは

## 浄化槽は正しい維持管理が大切です

浄化槽は、トイレや台所などから発生する汚れた水をきれいにする役割を担っています。しかし、正しく維持管理が行われていなければ、処理が不十分な状態で河川などに流れ込み、水環境を悪化させる原因となります。

このため、浄化槽を設置している方は、保守点検、清掃、法定検査の3つの維持管理を行うことが、法律で義務付けられています。

**保守点検** 浄化槽の点検、調整、修理や消毒剤の補充、清掃時期の判断などを行います。県知事の登録を受けた業者

に委託し、年3回以上実施しなければなりません。（回数は浄化槽の種類などによって異なります）

**清掃** 浄化槽の内部にたまった汚泥などの引き抜きや機器の洗浄などを行います。市長の許可を受けた業者に委託し、年1回以上実施しなければなりません。

**法定検査**

①設置後の検査（7条検査）：新規の浄化槽が適正に設置されているか確認します。使用開始後3〜5カ月間に受検しなければなりません。

②定期検査（11条検査）：保守点検や清掃が適正に行われ、機能が十分に発揮されているかどうか確認します。保守点検・清掃とは別に、県知事が指定した検査機関である（一社）愛知県浄化槽協会（☎052-481-7160）に申し込み、年1回受検しなければなりません。

※浄化槽保守点検業者、清掃業者は、市ホームページをご覧ください。

**問合せ** 環境課（内線257）

詳しくは



## Instagram（インスタグラム）で江南市の魅力を発信しませんか

江南市公式 Instagram は、「みんなに伝えたい江南市のスポット、風景、もの、日常」をテーマに発信しています。皆さんも「#こうなんだ江南」を付けて Instagram に写真を投稿しませんか。



**問合せ** 地方創生推進課（内線 349）

**アカウント名** konancity\_official



## 広報こうなん広告募集

掲載位置 裏表紙

規格 A4版4色刷り(カラー)

発行部数 約3万9500部

料金 15万円

募集号 令和5年12月号〜令和6年5月号

※同一号に複数の応募がある場合は抽選で決定します。抽選の場合、抽選に参加できる方を優先します。

※掲載基準などは市ホームページをご覧ください。

抽選会

日時 8月7日(月)午前10時

場所 防災センター2階研修室1

申込・問合せ 7月11日(火)までに申込書(市ホームページに用意)と広告案をEメールまたは直接地方創生推進課(Eメール koho@city.konan.lg.jp 内線349)へ。

詳しくは



## 下水道排水設備 指定工事店について

新たに次の1社が排水設備指定工事店に指定されました。

高田設備(豊田市 ☎0565-98-2697)

問合せ 下水道課(内線288)

お金のからからない政治・選挙のため寄附禁止のルールを守りましょう

①政治家の寄附禁止

政治家(候補者、候補者となろうとする方、現に公職にある方)は、選挙区内の方に対して寄附することが禁止されています。

②政治家に対する寄附の勧誘・要求の禁止

有権者が、政治家を威迫して、寄附を勧誘し、または要求することは禁止されています。

③後援団体の寄附の禁止

後援団体は、選挙区内の方に対して寄附することが禁止されています。

④暑中見舞などのあいさつ状の禁止

政治家は、選挙区内の方に対し、答礼のための自筆によるものを除き、暑中見舞などのあいさつ状を出すことが禁じられています。

⑤あいさつを目的とする有料広告の禁止

政治家や後援団体は、選挙区内の方に対して有料のあいさつ広告を出すことは禁止されています。

⑥公民権の停止

①〜③や⑤によって処罰されずと、公民権停止の対象となります。

問合せ 市選挙管理委員会(総務課内 内線311)



## サマージャンボくじ

今年のサマージャンボくじは

1等・前後賞合わせて7億円

サマージャンボミニも同時発売されます。

発売期間 7月4日(火)〜8月4日(金)

賞金

●サマージャンボくじ…1等5億円、前後賞各1億円



●サマージャンボミニ…1等2000万円、前後賞各500万円

この宝くじの収益金は市町村の明るく住みよいまちづくりに使われます。

問合せ 地方創生推進課(内線323)

春の花いっぱい  
コンクール入賞者決定

見る人の心に潤いや安らぎ、明るさを与えてくれる色とりどりの花を市内に広め、快適で潤いのある生活環境の形成を推進することを目的に、毎年コンクールを行っています。

今回、32点のご応募をいただきありがとうございました。

審査の結果、次の皆さんが入賞されました(敬称略)。

優秀賞 青山晴恵、小松千一、高木義雄

優良賞 岩淵京子、加島和子、津田景子、戸井田トシ子

奨励賞 荒井美佐子、伊藤祥子、尾関直子、加納和美、京恵美子、高野實、沼田さおり、松田美紀

特別賞 福光毅八郎、吉塚志津恵

問合せ 都市計画課(内線333)

詳しくは



## 平和祈念戦没者追悼式

過去の戦争で犠牲になられた戦没者に対し、追悼式を行います。戦没者遺族のほか、一般市民の方も参列できます。

日時 8月1日(火)午前10時～

場所 Home & nicoホール小ホール

問合せ 福祉課(内線255)

## 世界平和を願うパネル展

戦争の悲惨さと平和の尊さを考えるためのパネル展です。

日時・場所

●7月13日(木)～17日(祝)午前9時～午後5時  
時：Home & nicoホール第1会議室

●7月13日(木)～27日(木)午前8時30分～午後5時  
時：市役所ロビー(7月27日(木)は午後4時まで)

●8月4日(金)～8日(火)午前9時～午後5時  
時：すいとぴあ江南(8月8日(火)は午後1時まで)

### 戦争体験者の語り部・構成詩の上演

(1)戦争体験者の語り部(空襲体験談など)  
時間 午前10時～10時20分

語り部 滝孟

(2)構成詩「その日はいつか」の上演

時間 午前10時30分～11時40分

朗読者 江南市朗読の会 ゆうすげ

(1)(2)共通

期日 7月15日(土)

場所 Home & nicoホール第1会議室

問合せ

生涯学習課(内線397)

## マイナンバーカードの受け取りはお早めに

マイナンバーカードの申込期限は9月末で、マイナンバーカードを2月末までに申請した方が対象です。

ポイント申込期限間際には窓口が混雑するため、お早めの受け取りのご協力をお願いします。

問合せ 市民サービス課(内線221)



詳しくは



## 家庭用品リサイクルバンク

問合せ 環境課(内線407)



市内在住で、営利を目的としない方が対象です。掲載している品物について、問い合わせをいただいた方にのみ相手方の連絡先をお伝えします。その後は本人同士で話し合ってください。  
※相手方の都合に配慮してご利用ください。  
※掲載していても、すでに話し合いが成立している場合があります。  
※交渉や品物の受け渡しなどは、市では責任を負いかねます。

ゆずります(◎は無料)

6月14日現在

江南高校制服(男子用、190 - AB体)

◎ベビーベッド、◎ダイニングチェア、◎ワインラック、◎折り畳みベッド(シングル)、◎ハイアンドローラック、◎小型テレビ(15インチ)、◎健康器具(馬型)、◎トランポリン(大人用、直径92cm)、◎ポティ(着付け用、洋裁用)、◎一宮工業高校体操服(半袖、19号、半ズボン、2L)

もとめます(◎は無料)

電動自転車(24～27インチ)

◎電動ミシン、◎ホットプレート、◎自転車(26インチ・27インチ)、◎子ども用スノーボードセット(23cm～24.5cm)、◎図鑑・絵本(子ども用)、◎布団圧縮袋(L～LL)、◎茶道具一式、◎浴衣一式(男児用、女児用、100cm～130cm)、◎平安幼稚園体操服(冬用トレーナー、130cm)、◎宮田中学校セーラー服(夏用、S～Mサイズ)、◎宮田中学校体操服、◎宮田中学校陸上部練習着

## 無料アプリ

「マチイロ」で  
広報こうなんが  
読めます!

問合せ 地方創生推進課  
(内線298)

スマートフォンの  
アプリで広報こうなん  
が閲覧できます。

iPhone



Android



## Facebook

Twitterで  
情報発信  
しています!

問合せ 地方創生推進課  
(内線298)

市の情報を紹介し  
ています。ぜひご覧  
ください。

Facebook



Twitter



みんな集まれ!

# わくわく情報

## 催し物

### Home & nico ホール自主文化事業

問合せ Home & nico

ホール (☎55-2321)

#### チケット販売中のイベント

しまじろう英語コンサート夏公演  
2023「AFUNSUMER TRIP!」

しまじろうと一緒に英語で遊ぶ客席参加型のコンサートです。英語が初めての方も楽しめます。みいただけです。

日時 7月8日(土)①午前11時  
②午後1時30分③午後4時

場所 大ホール

料金 全席指定3480円(申込時集金)

催し物

教室・講座

スポーツ

募集

相談

※1人1公演に付き8席まで購入可能

※3歳未満は保護者1人に付き1人路上無料(席が必要な場合は有料)

#### 落語を気楽に楽しもう!

江南市文寄席8月公演

日本の伝統芸能を気楽な気分でお楽しみいただける人気企画です。

日時 8月26日(土)午前10時

場所 小ホール

出演者 登龍亭幸福、旭堂鱸林

笑福亭呂翔、ココロ

料金 全席自由1000円(申込時集金)



#### チケット販売中のイベント

お昼の

「ふれあい土曜コンサート」

日時 7月22日(土)午後1時から

1時間程度

場所 音楽室

演奏者 UtaKokoro

演奏会名 日本の夏のうた

### フラワーパーク江南の

#### イベントについて

※市民が作るイベントやイベントのウェブ申込は、こちらをご覧ください。

休園日 7月10日(月)

7月の開園時間 午前9時30分

～午後5時

※7月16日(日)～8月31日(木)の土

曜・日曜日、祝日は午後7時まで開園

まで開園

問合せ フLOWERパーク江南管理事務所 (☎57-2240)

フラワーパーク江南

#### 夏のガーデン

#### パーティー

花畑のヒマワリや反射池のスイレンなど、涼を感じる花修景や夏の思い出となる体験イベントを開催します。

期間 7月15日(土)～8月31日(休)

夏のクイズラリー

植物に関するクイズラリーをしながら探索しましょう。

期間 期間中毎日

場所 園内全域

フラワースナップ

花や風景など園内で撮影した写真をメールかインスタグラムに投稿いただき、掲示します。

投稿した方には花や野菜の種、

ポストカードをプレゼントします。

応募期間 7月15日(土)～8月30日(木)

公示期間 7月16日(日)～8月31日(木)

場所 クリスタルフラワー1階

みんなでひまわり畑を作ろう

折り紙で作ったヒマワリなどを大きな壁紙に飾り付け、みんなでヒマワリ畑を作りましょう。

期間 期間中毎日

※折り紙がなくなり次第終了

場所 クリスタルフラワー2階

スイレン展

熱帯性や温帯性スイレンをはじめ、さまざまな水辺の植物などを組み合わせて夏の涼を感じる水景を創出します。

期間 期間中毎日

場所 反射池

森の宝探しをしよう!

Ⅱ期地区に隠された宝を探し出しましょう。参加者には、ポイントカードにスタンプを1つプレゼントします。スタンプを3つ集めると文房具や花の種などをプレゼントします。

※スタンプは各ガーデンパティに付き1つのみ

日時 7月15日(土)、16日(日)①午前10時②11時45分③午後1時30分～3時45分

場所 Ⅱ期地区四阿(受付)

定員 各回50人程度(先着順)

さらさらアクトドームを作ろう

デコパーツを組み合わせてさらさら涼やかなアクトドームを作りましょう。

日時 7月22日(土)、23日(日)①午前10時②午前11時③正午④午後1時30分⑤2時30分⑥午後2時30分⑦3時30分

※整理券配布は①②午前9時45分③④午後1時15分

場所 クリスタルフラワー1階

定員 各回10人(先着順)

料金 1個500円(当日集金)

フラワーパーク江南

友の会のイベント

※日時、内容は主催者の都合で変更となる場合があります。

花と緑の集い「藍染め教室」

日時 7月9日(日)午後1時30分～3時30分

場所 Ⅱ期地区学習棟横

定員 10人(先着順)

料金 500円(当日集金)

ふれあいまつり「子供の縁日」

日時 7月23日(日)午後1時30分～2時30分(受付時間)

※午後1時15分整理券配布

※雨天中止

場所 クリスタルフラワー入り口横

定員 100人(先着順)

図書館からのご案内

場所に図書館と記載のあるものは、tokoto+tokoto=abo(布袋駅東複合公共施設)の図書館です。

問合せ 図書館 ☎56-2330

わらべうたのおはなし会

お話を聞いたり、わらべ歌を歌ったりします。

日時 7月2日(日)午後3時

場所 3階図書館おはなし広場

朗読者 図書館スタッフ

対象者 幼児、小学校低学年

だっこのおはなし会  
0歳からの乳幼児向けおはなし会を行います。

日時

①7月6日(木)②20日(木)③27日(木)

午前10時30分

場所 ①②3階図書館おはなし

広場③古北にじいろ会館集会所

朗読者 図書館スタッフ

対象者 乳幼児

読み聞かせ会

絵本などの読み聞かせを行います。

日時 7月8日(土)午後3時

場所 3階図書館おはなし広場

朗読者 朗読ボランティアあめ

んぼ

対象者 幼児、小学校低学年

みんなでブックトーク

今年、司馬遼太郎生誕100年です。「司馬遼太郎を読む」をテーマに作品を読み、語りましょう。

日時 7月9日(日)午後2時

場所 4階図書館グループ学習

室

運営 ボランティアサークル江

南ブッククラブ

対象者 18歳以上

定員 10人(先着順)

申込 7月1日(土)～8日(土)に電

話または直接図書館へ。



耳で楽しむ読書体験!

絵本や紙芝居などを使わないおはなし会を行います。

日時 7月15日(土)午後3時

場所 4階図書館グループ学習

室

語り手 ボランティアサークル

江南おはなしのろうそく

対象者 5歳から(大人も参加

可)

定員 5組(先着順)

申込 7月1日(土)～14日(金)に電

話または直接図書館へ。

夜の映画上映会

「若谷光昭の世界」

日時 7月16日(日)午後5時

場所 3階図書館イベントホー

ル

定員 40人(先着順)



子ども向けアニメ上映会

「はたらく細胞」

日時 7月17日(祝)午後2時

場所 3階図書館イベントホー

ル

対象者 幼児・小学生とその保

護者

定員 40人(先着順)

英語でのおはなし会

英語の絵本の読み聞かせを行

います。

日時 7月22日(土)午後3時30分

場所 3階図書館おはなし広場

朗読者 市国際交流協会会員

「ふくらの家」

対象者 幼児、小学生

カブトムシ飼育講座

カブトムシの採集と飼育の方法を学びます(カブトムシの雌雄をペアで差し上げます)。

日時 7月22日(土)午前10時

場所 4階図書館グループ学習

室

講師 川口邦彦

対象者 小学生(低学年は保護

者同伴)

定員 6人(抽選。後日結果を

お知らせします)

料金 200円(当日集金)

持ち物 虫かご

申込 7月1日(土)～14日(金)に電

話または直接図書館へ。

おはなし会

図書館スタッフによるおはなし会を行います。

日時 7月23日(日)午後3時

場所 古北にじいろ会館多目的

室

朗読者 図書館スタッフ

対象者 幼児・小学校低学年

すいとぴあ江南

すいとぴあYOSAKOI&キッチンカー

「さわGO舞」と称して、躍

動感あふれる踊りを披露しま

す。

日時 7月9日(日)午前10時～午

後3時(小雨決行)

場所 すいとぴあ江南野外ス

ステージ、芝生広場周辺  
出演 駆気乱ほか  
問合せ すいとぴあ江南 ☎53  
-51111



すいとぴあ江南  
ひまわりコンサート

古知野中学校箏曲部と松籟会江南支部による箏と胡弓の演奏をお聞きください。

日時 7月22日(土)午後2時～3

時

場所 すいとぴあ江南1階多目

的ホール

指導・出演 鶴見寿子

問合せ すいとぴあ江南 ☎53  
-51111

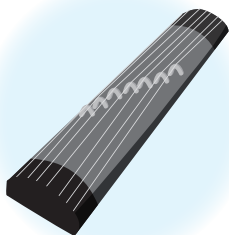

催し物

教室・講座

スポーツ

募集

相談

## エコチャレンジで地球のヒーローに

〜学ぼうSDGs〜

こうなんエコチャレンジ推進協議会が「環境問題から見るSDGs」をテーマにした展示やイベントを行います。地球のためにできることを一緒に考えませんか。



### 展示

**期間** 7月1日(土)～9日(日)午前9時30分～午後5時

※最終日は午後2時30分まで

### イベント

**日時** 7月9日(日)午前10時30分～午後2時30分

**内容** ヌマエビすくい、エコ工作、手回し発電機・自転車発電体験、VR体験など

※定員や一部材料費が必要なブースがあります。

### 展示・イベント共通

**場所** フラワーパーク江南クリスタルタワー2階展示コーナー

**問合せ** 環境課(内線480)

詳しくは



## 社会を明るくする運動 映画上映会

犯罪や非行のない社会を築こうとする「社会を明るくする運動」の啓発活動として、江南保護区保護司会、江南市・岩倉市・大口町の各更生保護女性会による映画上映を行います。

**日時** 7月17日(祝)午後2時～4時30分(開場は午後1時30分)

**場所** Home & nico ホール小ホール

**タイトル** プリズン・サークル

### 保護司として活動しませんか

保護司は、犯罪を犯した人達の立ち直りを支える民間のボランティアで、法律に基づき法務大臣の委嘱を受けた非常勤の国家公務員として活動します。

あなたのキャリアを生かして保護司として活動してみませんか。詳しくは、お問い合わせください。

**問合せ** 江南保護区保護司会事務局(福祉課内 内線251)



## 縁結び交流会

**日時** 9月10日(日)午前10時～午後2時30分(受け付けは午前9時30分)

**場所** なばなの里(三重県桑名市長島町駒江漆畑270)

### 対象者

- 男性：市内在住、在勤または津島市在住、在勤の25歳～45歳ぐらいの独身男性
- 女性：25歳～45歳ぐらいの独身女性

**定員** 男女各30人(抽選。後日結果をお知らせします)

**料金** 男性6000円、女性3000円(江南商工会議所へ持参または振込(詳しくは、抽選後に郵送する案内をご覧ください。))

**申込・問合せ** 7月3日(月)～8月10日(木)に、申込用紙(江南商工会議所、市役所商工観光課、江南商工会議所のホームページに用意を郵送(必着)、ファクス、Eメールまたは直接江南商工会議所(〒483-8205古知野町小金112 ☎55-6245 FAX 54-9141 Eメール soudan@konan-cci.or.jp)へ。

詳しくは



## 教室・講座

地域まちづくり補助事業

夏休み親子講座・食品ロス削減に挑戦

捨ててしまう野菜の芯などを活用した食品ロス削減の親子向けの調理実習を行います。

**日時** 7月22日(土)午前10時～正午

**場所** 古知野東公民館2階実習室

**講師** 谷口洋子(Yokoma makitchen)

**対象者** 小学生、幼児の親子

**定員** 6組(先着順)

**料金** 5000円(きょうだい分希望の方は1人に付き2000円追加)

**メニュー** くず野菜で彩るちらし寿司、芯やくず野菜のみそ玉、まるごとオレンジゼリー

**持ち物** 持ち帰り密閉容器、エプロン、手拭きタオル、食器用布巾

**申込・問合せ** 7月15日(土)までにEメールで市民活動団体LITTLEGOOD 谷口littlegood 谷口(littlegood.konan@gmail.com)へ。

詳しくは

## シティプロモーション 動画公開中



暮らし編

PR編



問合せ 地方創生推進課(内線349)



すいとびあ江南  
夏の天体観測教室

細い月と夏の星座めぐり

夏の夜空を見上げ、望遠鏡で星や星座を観測しましょう。

**日時** 7月23日(日)午後7時～8時30分(雨天決行)

※雨天の場合は、夏の星座の話や短編映画の上映などとなります。

**場所** すいとびあ江南1階多目的ホール、6階スカイルーム、玄関前

**講師** 大森秀彦

**定員** 70人(小学生以下は保護者同伴)

※受付開始時点で定員を超える場合はその場で抽選

**持ち物** 双眼鏡(お持ちの方)

**申込** 7月2日(日)(午前9時～15日(土)に、直接すいとびあ江南へ。

**問合せ** すいとびあ江南(☎5315111)



地域まちづくり補助事業

KONAN親子DE

☆夏季講習

つながれ!

がんばりペアレンツ第2弾

大人も子どもも自由に学べる講座を行います。

**日時** 7月24日(月)①午前9時45分～11時③④午前11時15分～午後0時30分

**内容**

●ママ向け：①ママと家族を守る☆自宅までできる夏の美肌作り②自己肯定感を育む最強ツール☆フォトアルバム作り

③バランスボールで夏休みに負けない体力メンテナンス④みんなのネットモラル講座

●子ども向け：工作・読書感想文など夏休みの課題が進むエリアで自由に学ぼう(「ママ向け」予約者のお子さんのみ利用可)

**場所** すいとびあ江南研修室 大広間

**定員** 各講座10人程度(先着順)

**申込・問合せ** 7月1日(土)午後8時～21日(金)にLINEでKONAN子育て委員会(LINE @948ufky)へ。

催し物  
教室・講座

木曾川周辺

自然観察会

公園内や木曾川河川敷を探検

して植物などを観察し、身近な自然について学びます。

**日時** 7月30日(日)午後1時30分～午後3時30分まで(少雨決行)

**場所** フラワーパーク江南Ⅱ期

地区学習棟と公園の周辺

**受付場所・時間** フラワーパーク江南Ⅱ期地区学習棟で午後1時30分から受け付け

**対象者** 小学生以上(小学生は保護者同伴)

**定員** 30人(抽選。後日結果をお知らせします)

**服装・持ち物** 屋外で活動ができるような服装、帽子、軍手、タオル、飲み物

**申込・問合せ** 7月1日(土)～14日(金)までに申込書(都市計画課、市ホームページに用意)をEメールまたは直接都市計画課(内線418 Eメール tokei@city.konan.lg.jp)へ。

詳しくは

詳しくは

詳しくは

詳しくは



からだにいい

栄養教室

講義「コツコツ丈夫な骨づく

りく骨粗しょう症予防の食事を「知ろう」と調理実習を行います。

**日時** 8月17日(木)午前10時～午後0時30分

**場所** toko+toko | abo(布袋駅東複合公共施設) 2階保健センター

**対象者** 江南市に住民登録のある方

**定員** 15人(先着順)

**料金** 1人200円(当日集金)

**持ち物・服装** エプロン、三角巾、マスク、拭きタオル、筆記用具、健康手帳(お持ちの方)、こうなん健康マイレージポイントカード(お持ちの方)、飲み物、動きやすい服装

**申込・問合せ** 7月7日(金)から電話または直接保健センター(☎5614111)へ。

相談



サンサン介護講座

毎回テーマを変えて介護などの講座を行います。

**認知症サポーター養成講座**

**日時** 8月19日(土)午後1時30分～3時

**講師** 江南北部地域包括支援センター

**消費生活出前講座**

**日時** 10月14日(土)午後1時30分～3時

**講師** 市民サービス課消費生活相談員

成年後見制度について

**日時** 令和6年1月13日(土)午後1時30分～3時

**講師** 江南北部地域包括支援センター

福祉用具について

**日時** 令和6年3月9日(土)午後1時30分～3時

**講師** サン・ビジョンレンタル

各回共通

**場所** 第2サンライフ江南

**定員** 20人程度(先着順)

**申込・問合せ** 各講座の1週間前までに電話で江南北部地域包括支援センター(☎5712155)へ。

## 健康応援塾

笑って元気！笑いヨガ

〜笑顔の効果を実感しよう！

日時 8月23日(水)午前10時〜11時30分

場所 toko+toko=1 a b o (布袋駅東複合公共施設)

設) 2階保健センター

講師 伊藤真弓(笑いヨガ健康指導士)

対象者 江南市に住民登録のある方

定員 20人(先着順)

持ち物 筆記用具、汗拭きタオル、飲み物、健康手帳(お持ちの方)、こつなん健康マイレージポイントカード(お持ちの方)

その他

●腹筋を使いお腹に圧力をかけるため、高血圧・心臓病・てんかん・ヘルニア・腰痛の持病をお持ちの方、その他医師に運動制限を指示されている方は、必ず医師に相談をしてからお申し込みください。

●運動ができる服装と運動靴を履いてお越しください。更衣室はありません。

申込・問合せ 7月7日(金)から

電話または直接保健センター

(☎56-4111)へ。

催し物

教室・講座

## 文化庁補助事業 伝統文化親子教室

江南親子箏曲教室

日時 9月23日(祝)10月14日(土)10月22日(日)、11月12日(日)、11月25日(土)、12月9日(土)午後3時〜5時

※令和6年1月21日(日)午後1時〜5時に発表会を行います。

場所 Home&niccoホール和室

講師 水野静江(生田流沢井箏曲院教授)

対象者 5歳〜中学生

定員 10人(先着順)

料金 2000円(初回集金)

持ち物 箏(お持ちの方のみ)、箏爪(お持ちでない方は購入できます。料金は、お問い合わせください。)

申込・問合せ 9月20日(金)まで

に電話で水野(☎090-2775-8193)へ。

スポーツ

募集

練習しています。近くの練習場所にご参加ください。

場所 各小学校

※時間は、各小学校で異なりますので、お問い合わせください。

問合せ 梅村義勝(☎54-6293)

## 合気道神武館江南道場(少年部・親子)会員募集

合気道は優劣を競わないため試合はありません。老若男女、親子一緒に稽古し汗を流して心身を錬磨しています。見学は随時することが出来ます。

日時

●毎週土曜日 午後3時〜4時

●日曜日(不定期) 午前9時〜10時

場所 市武道館

対象者 小学校2〜6年生

申込・問合せ 電話で吉田昌樹(☎090-6571-3974)へ。

相談

投稿していただくか、お問い合わせください。

問合せ 市ソフトボール協会

倉橋和久(☎090-9188-5846)

詳しくは  

## 募集

## 国際交流フェス ティバル出演者

歌や踊りなどで外国や日本の文化を紹介する出演者を募集します。

出演日 8月20日(日)

※出演時間は1組15分程度

出演場所 Home&niccoホール小ホール

募集定員 5組程度(選考。後日結果をお知らせします)

※民族衣装や浴衣の寄付も募集しています。寄付いただける方はご連絡ください。

申込・問合せ 7月10日(月)までに、応募用紙(生涯学習課に用意)を市国際交流協会事務局(生涯学習課内 内線397)へ。

## 自衛官

採用種目・試験期日

①自衛隊一般曹候補生：9月15日(金)〜24日(日)のうち指定する1日  
②海上・航空自衛隊航空学生：9月18日(祝)

③自衛官候補生：受付時にお知らせします

応募資格 ①令和6年4月1日現在18歳以上33歳未満の方②高等学校卒業業者(卒業見込みの方を含む)で、令和6年4月1日現在、海上自衛隊は18歳以上23歳未満の方、航空自衛隊は18歳以上21歳未満の方

③採用予定月の1日現在18歳以上33歳未満の方

採用期日 ①令和6年3月下旬〜4月上旬②令和5年9月下旬〜10月上旬、令和6年3月下旬〜4月上旬

申込期間 ①7月1日(土)〜9月5日(火)(必着)②7月1日(土)〜9月7日(木)(必着)③年間を通じて申込を受け付けています

申込・問合せ 自衛隊愛知地方協力本部小牧分駐所(☎0568-73-2190)

詳しくは  

## 男女共同参画市民 フェスタ実行委員

誰もが互いに思いやりと感謝の心を持ち、協力し合えるまちづくりを目指して、男女共同参画市民フェスタを開催しています。令和5年度の開催に向けて内容を企画し、運営するための熱意ある実行委員（ボランティア）を募集します。

**応募資格** 市内在住、在勤または在学の18歳以上の方  
**募集人員** 4人（書類選考。後日結果をお知らせします）

**任期** 委嘱日（令和6年3月31日）  
**開催回数** 年7回程度（会議、フェスタ当日）

**申込・問合せ** 7月1日（土）～25日（火）に申込書（市民サービス課西分庁舎、市ホームページに用意）を直接市民サービス課西分庁舎（内線409）へ。

## 協働のまちづくり 推進協議会委員

市民活動団体や企業、学校、行政など多様な主体が関わり合い、より良いまちづくりを進めるため、協働のまちづくり推進



詳しくは

協議会の委員を募集します。

**応募資格** 市内在住、在勤または在学の18歳以上の方（高校生を除く）

**募集人員** 1人（書類選考。後日結果をお知らせします）

**任期** 委嘱日から3年  
**開催回数** 年4回程度

**謝礼** 1回2700円

**申込・問合せ** 7月28日（金）までに、応募用紙（地方創生推進課、市ホームページに用意）、「応募の動機と多様な主体が関わりながら創る協働のまちづくりについてのアイデア」をテーマにした作文（1200字程度）を郵送、メールアドレスは直接地方創生推進課（〒483-8701（住所不要）内線323 Eメール kiodo@city.konan.jp）へ。



詳しくは

## 横田教育文化事業 「将来の夢」作文

横田教育文化事業は、教育文化の振興を図るため、名誉市民で文化勲章を受章した故横田喜三郎氏の遺志に基づき実施するものです。その一つとして、中学生、高校生の向学心を高め、豊かな人格を育てるため、作文

を募集し、弁論大会を行います。

### 応募資格

- 市内在住の中学校3年生（市外の中学校も可）
- 市内在住の高等学校2、3年生（市外の高等学校も可）

**課題** 将来の夢（将来に託する人間像、職業観など）

※4000字詰原稿用紙（A4）4枚程度（5分以内で発表できること）で課題、学校名、学年、住所、氏名（ふりがな）を記入

**応募締切日** 9月1日（金）  
**応募先**

- 市内の学校へ通う生徒は、通学校へ提出
- 市外の学校へ通う生徒は、市役所教育課へ提出

**表彰** 入賞者に賞状と奨学資金を贈ります。  
● 最優秀賞：中学生、高校生各1人  
● 優秀賞と優良賞：中学生、高校生 若干名

**弁論大会および表彰式**  
日時 11月3日（祝）午後1時～4時30分

場所 Home & nicoホール小ホール  
※応募作品は、返却しません。  
**問合せ** 教育課（内線485）



## パート職員（会計年度任用職員）を募集します！

※記載している時間給は、学歴、職歴および給与定額などにより変動する場合があります。また、勤務形態の変更により勤務時間が変更となる場合があります。

職種	学校給食配膳員
勤務場所	市内小中学校
勤務内容	学校給食の配膳など
募集人員	2人
応募資格	健康で体力に自信のある方
勤務時間	月曜～金曜日のうち給食実施日 午前10時30分～午後2時の間の2時間30分
休日	土曜・日曜日、祝休日、給食実施日以外の日
年次有給休暇	あり
報酬	時給1040円（諸手当なし、但し交通費相当分は別途基準により支給） （雇用期間収入見込額 約33万円）
保険制度	なし
災害補償	あり
選考方法	面接など（日時、場所は後日連絡）
提出書類	履歴書（市指定様式）
雇用期間	令和5年8月24日～令和6年3月31日 （人事評価により再度の任用可）
申込受付期限	7月18日（火）
採用予定日	8月24日（木）
申込・問合せ	教育課（内線394）
備考	その他の勤務条件は、別に定めます。

催し物

教室・講座

スポーツ

募集

相談

### 市美術展作品

11月2日(木)～5日(日)に Home & nico ホールで開催する市美術展の作品を募集します。

#### 一般の部

**募集種目** 絵画・デザイン、書道、彫刻・工芸、写真

**出品資格** 中学校卒業以上の年齢の方で、市内市外在住は問いません。

**出品点数** 各種目1人1点

#### 作品の搬入・搬出

●搬入：10月31日(火)午後1時～6時 Home & nico ホール1階展示室前で受け付け。  
●搬出：11月5日(日)午後4時～5時

**賞** 市長賞、議長賞、教育長賞、特選、秀逸

**その他** 募集要項と出品申込書は、生涯学習課、Home & nico ホール、図書館、古知野東・西公民館・北公民館各支所、市ホームページに用意します。作品規格など詳しくは、募集要項をご覧ください。

**申込・問合せ** 9月29日(金)までに、出品申込書を郵送、ファクス、Eメールまたは直接生涯学習課(〒483-8701(住所不要) 内線318 FAX5651-551

催し物

教室・講座

スポーツ

募集

相談

7 Eメール gakusyuu@city.konan.lg.jp) <。

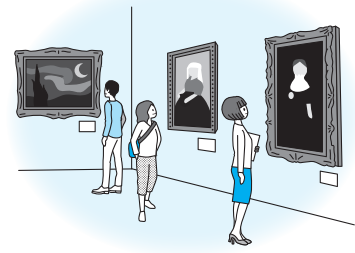

#### 中小学校の部

**募集種目** 図画、書写

**出品資格** 市内在住または在学の小・中学生

**出品点数** 各種目1人1点

**賞** 市長賞、議長賞、教育長賞、特選、秀逸、佳作  
※受賞作品のみ展示します。

#### その他

●市立小・中学校に在学の方は、7月初旬に学校を通じ、全児童・生徒に募集要項を配布します。  
●私立小・中学校に在学の方は、募集要項と応募用紙を生涯学習課、市ホームページに用意します。

●作品規格など詳しくは、募集要項をご覧ください。

**申込・問合せ** 9月1日(金)～8日(金)に応募用紙、作品を直接生涯学習課(内線318)へ

#### 各部共通

**表彰式** 11月5日(日)午後2時30分 Home & nico ホール小ホール  
※市長賞、議長賞、教育長賞を受賞の方は、表彰式にご出席ください。

(土曜・日曜日は Home & nico ホールで提出可)。

## 相談



### 神経系難病患者・家族の集い「ゆめの会」

保健所ではパーキンソン病や脊髄小脳変性症、多系統萎縮症、多発性硬化症、筋萎縮性側索硬化症(ALS)などの神経系難病の患者さんとその家族のつどいを開催します。

**日時** 8月3日(木)午後1時30分～3時30分

**場所** 布袋ふれあい会館

#### 内容・講師

●講話「みんなでやってみよう」～お家で簡単ストレッチ～：村瀬力真(南天訪問看護)

相談

護ステーション理学療法士) ●講話「お口の健康を保つ」：江南保健所歯科衛生士

**申込・問合せ** 7月28日(金)までに電話で江南保健所健康支援課(☎56-2157)へ。

### 家庭児童相談

家庭相談員が子どもと家庭に関する問題、子どもの養育や発達に関する事、学校生活、非行、家庭環境などの相談に乗り、子育てをお手伝いします。相談は匿名で行うこともでき、内容によっては、専門性の高い機関と連携を図りながら対応をします。

**日時** 月曜～金曜日 午前8時30分～午後5時15分(正午～午後1時、祝休日、12月29日(金)～令和6年1月3日(水)を除く)

**相談方法** 電話 Eメール(Kodomo@city.konan.lg.jp) または面接

**問合せ** こども政策課(内線476)

### たんぽぽ出張相談

お子さんの発達に気になる保護者や障害のあるお子さんの養育で不安のある方はご相談ください。相談内容は、秘密を厳守します。

## 善意だより

ご寄付ありがとうございました。(敬称略)

▼古北小創立150周年  
記念事業実行委員会  
【古知野北小学校へ】  
寄付金 121万円



**日時** 8月4日(金)午前9時15分～午後4時  
**場所** 扶桑町総合体育館  
**申込・問合せ** 7月20日(木)までに電話で県立一宮東特別支援学校たんぽぽ出張相談係(☎0586-51-5311 土曜・日曜日、祝休日を除く。午前9時～午後5時)へ。

# 7月の相談案内

※「要予約」の記載がない相談は予約不要

名称	日時(正午から午後1時を除く)	場所	備考(問合せ)		
障害児(者)発達相談	4日(火)、18日(火)	13:00~16:00	わかかさ園 福祉課へ要電話予約		
手話通訳者設置	月曜・金曜日	9:00~13:00	市役所福祉課 市役所内で各種申請相談などの手続きに手話を必要とする方の通訳		
	火曜・水曜・木曜日	13:00~17:00			
母子相談	月曜~金曜日	9:00~17:00	〃こども政策課 電話相談、メール相談(Eメールkodomo@city.konan.lg.jp)または面接相談		
家庭児童相談	月曜~金曜日	9:00~17:00			
子育て相談	毎日	9:00~16:00	交通児童遊園 電話(☎54-1732)または面接相談		
			古知野児童館 電話(☎55-5722)または面接相談		
			藤ヶ丘児童館 電話(☎57-1001)または面接相談		
	月曜~土曜日	9:00~16:30	子育て支援センター 電話(☎56-6337)または面接相談		
	月曜~金曜日	9:00~16:30	第2子育て支援センター 電話(☎58-8885)または面接相談		
8:30~17:15		こども家庭センター 電話(☎58-5850)または面接相談			
	9:00~16:00	全保育園 電話または面接相談	保育課		
職業相談	月曜~金曜日	9:00~16:30	市役所江南ワーキングステーション(地域職業相談室)		
職業適性検査 & 就職相談	19日(水)	10:00~16:30	KTXアリーナ 会議室5 予約優先で当日の相談も可。相談日の前日までにいちのみや若者サポートステーション(☎0586-55-9286)へ電話予約	商工観光課	
若年者就職相談	28日(金)	9:30~12:00	防災センター 2階研修室 相談日の前日までにいちのみや若者サポートステーション(☎0586-55-9286)へ要電話予約		
市民相談	月曜・水曜・金曜日	9:00~12:00	オンライン相談の場合は相談日の1週間前までに市民サービス課へEメール(shohi@city.konan.lg.jp)で要予約	市民サービス課(西分庁舎)	
消費生活相談	月曜~金曜日	13:00~16:30			
法律相談	4日(火)、13日(木)、 20日(木)、27日(木)	13:30~17:00	市民サービス課(西分庁舎)へ要電話予約	市民サービス課(西分庁舎)	
多重債務相談	11日(火)	13:30~16:00			
登記相談	5日(水)、19日(水)、 26日(水)	13:30~15:30	市役所西分庁舎 受付時間13:00~15:00	市民サービス課(西分庁舎)	
行政書士相談	12日(水)	13:30~15:30			
不動産相談	21日(金)	13:30~16:30			
行政相談	13日(木)	13:30~15:30			
人権相談	20日(木)	13:30~15:30			
内職相談	7日(金)、14日(金)、 21日(金)、28日(金)	10:00~12:00 13:00~15:00			
交通事故相談	火曜・水曜日	9:00~12:00		防災安全課へ要電話予約	防災安全課
こころの相談	18日(火)	14:00~16:00		福祉課へ要電話予約	福祉課
スマホ・パソコン初心者相談会	5日(水)、12日(水)、 19日(水)、26日(水)	9:30~11:00	地域交流センター会議室1	仕事に関する内容の相談はできません。スマホ、ノートパソコンを所有している方はお持ちください。問い合わせは尾北シニアネット(☎53-2594)へ。	地方創生推進課
少年相談(いじめ、非行など)	月曜~金曜日	9:00~17:00	少年センター(市役所西分庁舎内)	フリーダイヤル(☎0120-542-133)または少年センター(☎55-2133)電話相談、メール相談(Eメールs-soudan@aurora.ocn.ne.jp)または面接相談	生涯学習課
不登校及び発達相談			適応指導教室(市役所西分庁舎内)	適応指導教室(☎51-4533)電話または面接相談	教育課
障害福祉相談	月曜~金曜日	9:00~17:00	老人福祉センター	障害福祉サービスを必要とする方や家族(☎81-8577)	市社会福祉協議会
法律相談	21日(金)	13:30~16:00		高齢者・障害者の権利擁護相談(☎81-8577)へ要予約	
生活困窮者相談	月曜~金曜日	9:00~17:00		生活困窮からの自立に向けた生活相談(☎53-8851)	
ボランティア相談	月曜~金曜日	9:00~17:00		ボランティア希望者や受け入れに関する相談(☎55-5262)	
経営に関する法律相談	18日(火)	13:00~15:00	江南商工会館	商工業に関する法律相談(要予約)	江南商工会議所(☎55-6245)
金融相談	14日(金)	10:00~12:00		事業資金相談・日本公庫(要予約)	
		13:30~16:00		事業資金相談・信用保証協会(要予約)	
外国人生活相談	月曜~金曜日	10:00~15:00	市国際交流協会「ふくらの家」	日本の制度で分からないこと、生活上の悩み相談	市国際交流協会(☎56-7390)
高齢者総合相談	月曜~金曜日 ※詳細は各センターでご確認ください。	9:00~17:00 ※詳細は各センターでご確認ください。	北部地域包括支援センター	電話(☎57-2155)	高齢者生きがい課
			中部地域包括支援センター	電話(☎51-3322)	
			南部地域包括支援センター	電話(☎55-5470)	
認知症介護相談	月曜~金曜日	10:00~16:00	電話相談	認知症介護についての電話相談(☎0562-31-1911)	公益社団法人認知症の人と家族の会・愛知県支部

# 7月保健センターガイド

詳しくは



★は予約制。午前8時30分から保健センターで予約受け付けします（窓口または電話）。  
申込・問合せ 保健センター（☎56-4111）または市役所（☎54-1111内線286）

## ■ 成人保健

※江南市に住民登録のある方が対象です。

	名称	実施日時	予約受付	対象者	内容など
検診	乳がん検診 ★要予約	<すいとびあ江南> 7月6日(木) 午前・午後	受付中	40歳以上の女性（昭和59年3月31日以前に生まれた方） ※2年度に1回の受診間隔のため令和4年4月以降に受診している方は対象外です。	エックス線撮影法（マンモグラフィ） 定員 100人（先着順） 検診料 1200円 ※妊娠・授乳中、断乳後1年以内の方やペースメーカーを使用している方、豊胸手術、V-Pシャントを受けている方は受診できません。 ※視触診の実施はありません。
	骨粗しょう症検診 ★要予約	<保健センター> 8月29日(火)、30日(水) 午前・午後	7月10日(月)	20歳以上（平成16年3月31日以前に生まれた方） ※年度（令和5年4月～令和6年3月）内の受診は1回のみです。	超音波法 定員 各100人（先着順） 検診料 400円

※江南市はがん検診推進事業（無料クーポン券）を実施していません。

	名称	実施日時	予約受付	対象者		内容など
				市民	育児中の市民	
相談	保健師による健康相談	<保健センター> 毎週火曜日 9:30～11:30	予約の必要はありません。	市民	一般健康相談（血圧測定など） 生活習慣病予防の相談など ※電話相談可	
		<子育て支援センター> 7月11日(火) 10:00～11:30		育児中の市民	一般健康相談（血圧測定など） 生活習慣病予防の相談など ※ウォーキング運動（健康体操）、フットケアのミニ講座付き	
	医師による健康相談 ★要予約	<保健センター> 7月4日(火) 7月18日(火) 8月1日(火) 13:25～	随時	市民	保健センター嘱託医（内科医）による医療相談 定員 各2人（先着順） ※禁煙に関する相談可	
	栄養相談 ★要予約	随時 ※事前に申し込みが必要です。	随時	市民	食生活の見直し、病気予防の食事の取り方などの個別相談（治療食の相談はできません）	
	歯の相談 ★要予約				歯や口の健康についての個別相談	
	保健師による訪問相談 ★要予約				40歳以上で療養上の保健指導が必要な市民またはその家族	病気および健康増進に関する訪問相談
	歯科衛生士による訪問口腔衛生相談 ★要予約				40歳以上の要介護状態またはそれに準ずる状態にある市民	歯や口の健康についての訪問相談
管理栄養士による訪問栄養相談 ★要予約	食生活の見直し、病気予防の食事の取り方などの訪問相談（治療食の相談はできません）					

## ■ 定期予防接種の再接種費用の助成

※骨髄移植手術などにより免疫が消失した子どもの再接種費用を助成します。※回数・間隔を規定通り終えた定期予防接種の再接種に限りです。  
※再接種する前に申請が必要です。 ※詳しくは市ホームページをご覧ください。保健センターへお問い合わせください。

名称	対象者	対象期間	助成金額
定期予防接種の再接種費用の助成	以下の全てに該当する方 ・江南市に住民登録のある方 ・骨髄移植手術などにより、接種済みの定期予防接種の効果が期待できないと主治医に判断された方 ・再接種時に、以下の年齢に達するまでの方 BCG（4歳）、小児用肺炎球菌（6歳）、ヒブ（10歳）、四種混合（15歳）、その他（20歳）	再接種を受けた年度の3月31日まで （土曜・日曜日の場合は前日まで）	接種費用の全額 （上限あり）

## ■ こうなん健康マイレージ

市内在住、在勤または在学の方の健康づくりを応援する健康マイレージ事業を実施しています。健康づくりに関する取り組みとイベント・健（検）診を合わせて40ポイントためると県内の協力店で利用できる優待カード「まいか」と参加賞（口腔ケアセット）がもらえます。詳しくは、市ホームページか、ポイントカード付きチラシ（保健センター、市役所、各支所、市ホームページなどに用意）をご覧ください。

## ■ かかりつけ医を持ちましょう

現在、国の方針で大きな病院とかかりつけ医の機能分担を推進しています。健康保険法では、大きな病院を紹介状なしで受診するときに診察料に追加して支払う「選定療養費」が定められており、窓口での医療費負担も多くなる場合があります。近くの開業医などをかかりつけ医に持つとともに、体調が悪いと感じたときは、まずはかかりつけ医の診療を受けましょう。

選定療養費の一例（令和5年3月時点） 江南厚生病院 7700円、総合犬山中央病院 2750円、さくら総合病院 1650円

## ■ 一般不妊治療費の助成

※詳しくは市ホームページをご覧ください。保健センターへお問い合わせください。  
※特定不妊治療・不育症検査費助成に関しては江南保健所（☎56-2157）へお問い合わせください。

名称	対象者	対象期間	申請期限	助成内容と金額
一般不妊治療費の助成	以下の全てに該当する方 ・産婦人科などで一般不妊治療を受けた方 ・治療開始日時点での夫婦 ※戸籍上の夫婦で治療期間かつ申請日に江南市に在住する方 上記内容を満たさなくても、助成対象となる可能性があります。詳しくは保健センターへお問い合わせください。	令和5年3月～ 令和6年2月診療分	令和6年 3月29日(金)	・助成内容 保険適用外の一般不妊治療に係る検査及び治療費 ・助成金額 自己負担額の2分の1で1年度4万5千円が上限。 （ただし24カ月で通算9万円まで）

※助成を開始した診療月から通算24カ月が助成期間となります。

## ■ 子どもの予防接種

生後2カ月ごろに乳児期に開始する予防接種の予診票を郵送しています。転入した方や予診票がない方は親子健康手帳（母子健康手帳）をお持ちください。やむを得ない事情で保護者が同伴できない場合は、お子さんの健康状態の分かる親族などの同伴が可能です。その場合は、保護者の委任状（保健センター、市ホームページに用意）が必要です。

※江南市に住民登録のある方が対象です。

※保健センターを利用するときは、親子健康手帳（母子健康手帳）をお持ちください。

## ■ お母さんと子どもの健康

※乳幼児健診時に一緒に来た付き添いのお子さんを預かります。希望する方は、当日、受付にお申し出ください。  
※江南市に住民登録のある方が対象です。

名称	対象者	実施日	受付時間	実施時間	予約受付	定員	内容など	
健診	4カ月児健康診査	令和5年3月1日～15日生まれ 令和5年3月16日～31日生まれ	7月13日(木) 7月27日(木)	13:00～14:00	13:00～ ※健診の 所要時間は 90分～120 分です。	-	生後6カ月未満で未受診の方も可	
	1歳6カ月児健康診査	令和3年12月1日～13日生まれ 令和3年12月14日～31日生まれ	7月12日(木) 7月26日(木)				2歳未満で未受診の方も可 ※フッ化物塗布があります。	
	3歳児健康診査	令和2年7月1日～19日生まれ 令和2年7月20日～31日生まれ	7月3日(月) 7月24日(月)				4歳未満で未受診の方も可	
	2歳児歯科健康診査	令和3年7月1日～13日生まれ 令和3年7月14日～31日生まれ	7月7日(金) 7月28日(金)				13:00～ ※健診の 所要時間は 60分～90分 です。	2歳4カ月未満で未受診の方も可 歯科診察、ブラッシング指導、 フッ化物塗布、歯科・栄養・育 児相談など
教室・講座	ハッピーババママ教室 妊娠編（平日編） ★要予約	妊婦とその夫（パートナー）	7月6日(木)	9:15～ 9:30	9:30～ 11:40	受付中	10組 (先着順)	歯科衛生士・管理栄養士による講 話、お父さんの妊婦体験・マタニ ティ体操、助産師との座談会、バ バママ交流会、「妊娠、出産、子 育て何でも聞いちゃおう！話し ちゃおう！」、赤ちゃん人形を 使ったの抱っこ体験
	ハッピーババママ教室 育児準備編（休日編） ★要予約	妊婦とその夫（パートナー）	7月29日(土)	午前の部 9:15～ 9:30 午後の部 13:15～ 13:30	9:30～ 11:30 13:30～ 15:30	7月4日(火)～	各12組 (先着順)	育児体験（抱っこ、おむつ替え、 もく浴）など
	産後リフレッシュ教室 ★要予約	令和5年4月～5月生まれの子と その母親	7月27日(木)	9:15～ 9:30	9:30～ 11:30	7月3日(月)～	10組 (先着順)	リフレッシュ体操・ベビーマッ サージなど
	離乳食講習会（前期） ★要予約	5～8カ月児とその保護者	7月14日(金) 8月4日(金)	10:15～ 10:30	10:30～ 11:15	受付中	15組 (先着順)	離乳食の話、歯の話
	離乳食講習会（後期） ★要予約	9カ月～1歳6カ月児とその保護者	7月4日(火) 8月1日(火)			7月18日(火)～ 7月18日(火)	15組 (先着順)	離乳食の話
	歯～ピカ教室 ★要予約	①令和4年5月～7月生まれの子 とその保護者 ②令和4年1月～4月生まれの子 とその保護者	7月18日(火)	9:15～ 9:30 10:20～ 10:30	9:30～ 10:20 10:30～ 11:20	7月3日(月)～	各5組 (先着順)	むし歯予防の話、ブラッシング 指導など ※①②のどちらか1回のみので参 加です。
相談	身体計測のみ ★要予約	乳幼児とその保護者	7月21日(金)	9:00～10:45 の中で予約時に 指定された時間	7月3日(月)～	60組 (先着順)	身体計測	
	育児相談 ★要予約					12組 (先着順)	身体計測や子育て相談など	
	はみがき相談 ★要予約					8組 (先着順)	歯磨きに関する個別相談	
	卒乳相談 ★要予約					4組 (先着順)	卒乳に関する個別相談	
	離乳食・栄養相談 ★要予約					8組 (先着順)	離乳食・食事・おやつに関する 個別相談	
	親子健康手帳（母子健 康手帳）交付および おめでとう相談	医療機関などで妊娠届出書を発 行された方	月曜～金曜日 (祝日除く)	9:00～12:00	予約の必要は ありません。	-	親子健康手帳（母子健康手帳）、 妊婦健康診査受診票の交付など ※マイナンバーの分かる物をお 持ちください。	
	こんにちは 赤ちゃん訪問 助産師による訪問相談 ★要予約	生後4カ月までの子とその保護者	随時	随時	随時	-	子育て情報などを家庭に届けに 伺います。 授乳・育児などに関する相談、体 重測定など	
保健師による訪問相談 ★要予約	妊産婦・乳幼児	健康・育児・発達などに関する 訪問相談						

※フッ化物塗布について

1歳6カ月児健康診査、2歳児歯科健康診査では、希望するお子さんにフッ化物塗布を行います。事前に歯磨きをしてお越しください。また、フッ化物塗布後30分は飲食ができませんので、塗布前に水分補給ができるようお茶などをお持ちください。

★は予約制。予約開始日の午前8時30分から予約受け付けします（窓口または電話）。

## ■ こども家庭センター（妊娠・出産について）

こども家庭センターとは、妊娠・出産・子育ての身近な相談窓口です。保健師や助産師の資格を持つ専門の職員が対応し、妊娠準備期から子育て期を切れ目なくサポートしていきます。

問合せ こども家庭センター（☎56-4120）月曜～金曜日 午前8時30分～午後5時15分

## ■ 養育医療の申請

指定養育医療機関に入院中の未熟児などで、医師が入院養育を必要と認めた方が対象です。

入院中に必要書類をそろえて申請してください。詳しくは保健センターへお問い合わせください。

## ■ 低体重児の届出

2500g未満の赤ちゃんが生まれたら、速やかに保健センターへ届け出てください。

保健センターの電話番号は☎ 0587-56-4111

または市役所☎ 0587-54-1111（内線 454）

# 7月の生活情報



## ごみカレンダー 分別ごみ、粗大ごみ（戸別収集）

収集地区	期日
1 古知野区全域	12(水) 27(木)
2 石枕、山王、山王北、前野、布袋区全域、大海道、寄木、安良、今市場、力長、木賀東、下山、西布	11(水) 26(水)
3 五明、小郷、曾本、小折本町、東町、田代、小折町、南山、天王町、北山	10(月) 25(火)
4 赤童子西（大間町を含む）、赤童子東、北野、尾崎、木賀本郷、木賀町、中奈良、ナビタウン江南Ⅱ	7(金) 24(月)
5 東野、上奈良、河野、松竹、前飛保	5(水) 20(木)
6 島宮、県営島宮住宅、藤ヶ丘（1棟～54棟）、県営松竹住宅、パークシティ江南、マーメイドタウン江南	13(木) 28(金)
7 神明、生原、四ツ谷、本郷、南野、藤ヶ丘（55棟～216棟）、後飛保	14(金) 31(月)
8 草井、小杵、慈光堂、小脇、村久野、鹿子島	6(木) 21(金)
9 砂場、宮後中、宮後東、江森、山尻、勝佐、和田、般若、中般若	3(月) 18(火)
10 飛高、高屋、野白町、宮後上、大松原自治区	4(水) 19(水)



## 市税などの納期限

固定資産税・都市計画税※	第2期	7月31日(月)
下水道受益者負担金	第1期	

- ・口座振替をご利用の方は納期限の日に振替納付します。
- ・※の税については、コンビニエンスストアやスマートフォン決済アプリでも納付できます。



## スポーツ施設の先行予約



施設名	日付	時間	対象者
各グラウンド 各テニスコート	7月15日(土)	9:30～ 13:30～	市内在住者に限る



## 休日急病診療所 (北野町川石 25-12 ☎ 56-4112)



診療日	受付時間	診療科目
2(日)、9(日)、 16(日)、17(祝)、 23(日)、30(日)	8:30～11:30 (診療は9:00～)  13:30～18:30 (診療は14:00～)	内科、小児科、 外科、歯科 ※歯科は午前中のみ

- ※発熱、咳、のどの痛み等の症状で受診を希望される方は、事前に電話連絡したうえで受診してください。
- ※マイナンバーカードの健康保険証利用が開始されましたが、健康保険証も併せてお持ちください。
- ※応急処置を施す診療所のため、他の医療機関を紹介することがあります。また、時間外は、救急医療情報センター（☎0586-72-1133）をご利用ください。
- ※天候による休診は、受付時間内に電話でお問い合わせを、診療日の医師は、市ホームページをご覧ください。



## 市役所の便利な利用法(市役所の開庁日時：月曜～金曜日 午前8時30分～午後5時15分（祝休日は除く）)

市役所の窓口が開いている時間にお越しになれないときは、下表の方法をご利用ください。

※請求できる方、受取時に必要なものなどの要件がありますので、利用するときは必ず事前に担当課までお問い合わせください。

請求できるもの	日時・場所および請求方法	担当課
<b>日曜日 市役所</b> 〈市民サービス課〉 戸籍全部（個人）事項証明書（戸籍謄・抄本）、住民票の写し、印鑑登録証明書（郵送請求不可）、その他証明書 <b>郵送請求</b> 〈税務課〉 課税所得証明書、納税証明書、固定資産関係証明書	9日(日)、23日(日)（毎月第2・第4日曜日）8:30～12:30 市民サービス課、税務課、収納課 ※収納課では、納税相談、市税などの受け取りを行っています。 「交付申請書（郵送用）」（市ホームページに用意）、手数料（定額小為替に限る）、運転免許証などの本人確認書類の写し、返信用封筒（返送先を記入し切手貼付したもの）を郵送してください。自宅に返送します。 ※定額小為替は郵便局で購入することができます。 ◀市民サービス課への交付申請書はこちら ◀税務課への交付申請書はこちら	市民サービス課 （内線 221）  税務課 （内線 262）  収納課 （内線 272）
〈市民サービス課〉 住民票および戸籍の附票の写し 〈税務課〉 課税所得証明書、納税証明書、固定資産関係証明書 <b>電話予約</b>	予約日時：月曜～金曜日（祝休日を除く）8:30～17:00 交付日時：月曜～金曜日 17:30～20:00 土曜・日曜日、祝休日 9:00～20:00 交付場所：市役所宿直室（1階北玄関横）	
〈市民サービス課〉 戸籍謄・抄本、戸籍の附票の写し、 独身証明書、身元証明書 〈税務課〉 課税所得証明書、納税証明書、固定資産評価証明書 <b>スマートフォン申請</b>	オンラインで証明書の発行を申請できます。 スマートフォンアプリ内で手数料と郵送料の支払いをクレジットカードで行うことができ、手続き完了後、自宅へ証明書を郵送します。 必要なもの：スマートフォン、マイナンバーカード、クレジットカード ◀詳しくはこちら	



# 7月の催し物

## 市民カレンダー

1(土)	七夕かざり（～7日 すいとびあ江南）
2(日)	
3(月)	
4(火)	
5(水)	
6(木)	3D大学 立体アート展（～18日 すいとびあ江南）
7(金)	
8(土)	
9(日)	日曜日役所開設 （8:30～12:30 市民サービス課、税務課、収納課） すいとびあYOSAKOI & キッチンカー （10:00～ すいとびあ江南）
10(月)	※フラワーパーク江南休園日
11(火)	
12(水)	
13(木)	※図書館休館日
14(金)	
15(土)	
16(日)	
17(祝)	第41回江南写真好会習作展（～30日 すいとびあ江南）
18(火)	※Home&nico ホール・歴史民俗資料館休館日
19(水)	※布袋ふれあい会館休館日
20(木)	
21(金)	
22(土)	お昼の「ふれあい土曜コンサート」 （13:00～ Home&nico ホール） ひまわりコンサート（14:00～ すいとびあ江南）
23(日)	日曜日役所開設 （8:30～12:30 市民サービス課、税務課、収納課）
24(月)	
25(火)	鉄道ジオラマの仲間たちの作品展（～31日 市役所西分庁舎）
26(水)	
27(木)	※図書館休館日
28(金)	
29(土)	
30(日)	
31(月)	

## Home&nicoホール(午前9時～午後5時 ☎55-2321)

詳しくは主催者へお問い合わせください。

場所	内容	期日	開演時間	入場方法	主催者(問合せ)
大ホール	しまじろう 英語コンサート 夏公演2023	8(土)	11:00	有料	Home&nicoホール ☎55-2321
			13:30		
			16:00		
第1会議室	文学座 「昭和虞美人草」	15(土)	16:30	会員制	尾北演劇鑑賞会 ☎55-9346
音楽室	お昼の「ふれあい 土曜コンサート」 UtaKoKoRo 日本の夏のうた	22(土)	13:00	無料	Home&nicoホール ☎55-2321

## すいとびあ江南(午前7時～午後10時 ☎53-5111)

内容	期間	場所
3D大学 立体アート展	6(日)～18(火)	1階ギャラリー
第41回江南 写真好会習作展	17(祝)～30(日)	2階ギャラリー

## 江南市役所西分庁舎

(月曜～金曜日…午前8時30分～午後5時15分

土曜・日曜日、祝休日…午前9時～午後5時 内線225)

内容	期間
鉄道ジオラマの 仲間たちの作品展	25(火)～31(日)

## 関連施設連絡先一覧

施設名	電話番号	施設名	電話番号
布袋ふれあい会館(布袋支所)	☎55-0196	環境事業センター	☎56-4436
宮田支所	☎58-7344	高齢者生きがい活動センター (シルバー人材センター)	☎56-2155
草井支所	☎57-8348	老人福祉センター	☎54-9300
toko*toko*labo(布袋駅東複合公共施設)		Home&nicoホール	☎55-2321
地域交流センター	☎58-5771	古知野東公民館	☎56-1990
保健センター	☎56-4111	古知野西公民館	☎53-0044
子ども家庭セ ンター	☎56-4120	古知野北公民館	☎55-2416
子育て センター	☎58-5850	布袋北部地区学習等供用施設	☎54-5535
子育て支援センター	☎56-6337	布袋南部地区学習等供用施設	☎56-0290
図書館	☎56-2306	宮田地区学習等供用施設	☎57-0400
第2子育て支援センター	☎58-8885	草井地区学習等供用施設	☎57-7840
愛知江南学園	☎55-6166	KTXアリーナ	☎55-5261
子育て支援センター			
交通児童遊園	☎54-1732		

## 人口、事故件数など

人口 (5月末日現在)	9万8806人 男4万8467人 女5万339人
世帯数 (5月末日現在)	4万2609世帯
出生届出件数 (5月)	52件
高齢化率 (5月末日現在)	28.0%
人身事故件数 (令和5年累計)	159件 死亡0人 重傷者3人 軽症者182人
物損事故件数 (令和5年累計)	1017件

広報こうなんは、  
VEGETABLE OIL INK 植物油インキを使用しています。

寝・窓工房 **ユーキ** 使わないこの時期にしっかりお手入れしませんか？

# 羽毛ふとん **お手入れ 何でも** 相談会

羽毛のへたりや飛び出し、片寄り、襟元の汗じみ、お使いの羽毛ふとん、気になることはありませんか？

お手入れ方法やリフォームの目安等、何でもお気軽にお問合せください。睡眠環境寝具指導士がお答えします。



## 羽毛ふとんのリフォーム

ふっくら新品みたいに仕立て直しませんか？



※羽毛ふとんリフォームの一例。

**お値打ちコース** TTC(ポリエステル85%綿15%)側生地 足し羽毛ホワイトダックダウン90%(DP350)の場合

シングル→シングル 4×5立体キルト、足し羽毛最大200g **21,780円**税込 税別19,800円

**スタンダードコース** 綿100%(60サテン超長綿)側生地、足し羽毛ホワイトダックダウン90%(DP350)の場合

シングル→シングル 4×5立体キルト、足し羽毛最大200g **32,780円**税込 税別29,800円

### 羽毛ふとんリフォーム作業の流れ

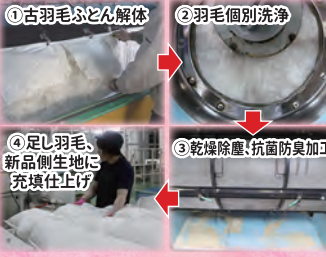

### ユーキの羽毛ふとんリフォーム 4つの安心

#### 清潔で安心

洗浄後の羽毛に**アレルGプラス**を蒸着。羽毛ふとんリフォームで初の**抗菌防臭SEK**マーク認定。



#### ふっくらで安心

羽毛を個別に直接洗浄するから、ふっくら復元、洗浄前より**最大33%**かさ高アップ。

#### 安心価格

日本最大級のリフォーム工場直接契約で**中間コストを削減**。高品質で**低価格**を実現しました。

#### お急ぎの方も安心

約**2~4週間**のスピード仕立て。必要な方には出来上がりまで**代用羽毛ふとんを無料**でお貸しします。

その他やわらか超長綿、足し羽毛グースダウン等、もとの羽毛ふとんに合わせた様々なコースをご用意しております。

★ダブルからダブル、ダブルからシングル、別注サイズへのリフォームも可能です。お気軽にお問合せください。

※もとの羽毛によってはご希望のふくらみにならない場合もございます。

汚れ 臭い ダニ 気になったら… **きれいさっぱり!!**

## 羽毛ふとんの温水丸洗い

ふとんにしみついた汗や垢などの汚れは水溶性なので温水丸洗いが効果的です。

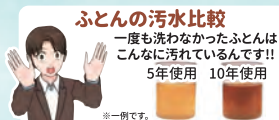

### ■羽毛ふとんの丸洗い

シングル **6,490円**税 ダブル **7,350円**税

※出来上がりには1~3週間程納期を要します。※古い汚れやシミはとれない場合もございます。※羽毛ふとん以外は2枚目以降半額キャンペーンの対象外となります。

### 羽毛ふとん丸洗い

#### まとめてお値打ちキャンペーン

業務用羽毛ふとん洗浄工場と提携で大幅コストダウンが実現!!

2枚目以降 **半額** 例えシングル3枚の場合 1枚目税込6,490円 2枚目半額税込3,245円 3枚目半額税込3,245円

キャンペーン期間 2023年8月31日まで

※お持ち込み(セルフ)の方に限ります。※他の割引との併用不可。※価格が異なる場合、低い価格から半額となります。※絹混側生地、損傷のある羽毛ふとん等一部対象外となります。

## しっかり体型測定して作る オーダーメイド枕

眠りでお悩みの方 お気軽にご相談ください。

仰向け寝と横向き寝で最適な枕の高さ違い



**10年間高さ調整無料** 27,500円税~

## レンタルふとん

1客分セット 2泊3日で **2,970円**税込

お盆のご予約はお早め!

### 羽毛肌ふとん+敷ふとん+枕+カバー一式

※配送は別途1回(4組まで)片道1,000円税となります。(集配可能エリア江南市、丹羽郡) ※数に限りがございます。ご予約が定数に達した場合、受付を終了致します。

## ふとんとカーテンの専門店

しん そう こう ぼう **寝・窓工房 ユーキ**

各種キャッシュレス払いに対応しております。



Tel(0587)54-8110 江南市 高屋町清水101

営業朝10時から夜7時まで 江南 ユーキ 検索 毎週水曜、第1第3火曜日定休 <https://koubouyuki.com>



### LINE会員募集中

左のQRコードを読み込んで、メニューから「会員証」をタップしお名前等をご入力ください。



寝窓工房ユーキお得クーポン **羽毛ふとん 10%OFF** リフォーム 他割引と併用不可