Konan

広報こうなん

令和７年 5

Vol.1129

暮らしが花ひらく
生活都市。

写真：フラワーパーク江南
市民花壇のチューリップ

皆さんに知ってほしい犬や猫のこと

SDGs
未来都市
こうなん

皆さんに知ってほしい犬や猫のこと

生涯に一度、飼い犬の登録を

生後91日以上の犬を飼っている方は、飼い犬の登録と狂犬病予防注射が義務付けられています。

登録はその犬の生涯に1回、予防注射は毎年1回行うことが必要です。

詳しくは、市ホームページ（集合注射の実施日もご確認いただけます）をご覧いただくか、動物病院にお問い合わせください。

詳しくは

▶**問合せ**　保健センター（☎56-4111）

飼い犬のしつけでお困りの方へ

県動物愛護センター尾張支所では、しつけの失敗などで問題行動をする犬の相談や早期に犬のしつけを希望する方へ、愛犬と同伴での相談を随時行っています（電話予約制）。

▶**問合せ**　県動物愛護センター尾張支所（一宮市浅井町西海戸字余陸寺31-1　☎0586-78-2595）

犬、猫の引き取り

新しい飼い主を探していただくことをお願いしていますが、やむを得ない場合に限り、県動物愛護センター尾張支所が引き取ります。依頼時に本人確認書類をお持ちください（手数料がかかります）。

▶**問合せ**　県動物愛護センター尾張支所（一宮市浅井町西海戸字余陸寺31-1　☎0586-78-2595）

ペットのふん・尿は必ず片付けを

ペットのふん･尿を放置すると他の方の迷惑になります。散歩には、スコップ、ビニール袋、水などを持ち歩き、責任をもって必ずふんを持ち帰る、尿を洗い流すなどの後始末をしてください。

なお、ふん害を防止するため、啓発看板を無料で貸し出しています。希望する方は環境課へお申し込みください。

▶**問合せ**　環境課（内線421）

猫と幸せに暮らすために

■ 猫を飼っている方へ

交通事故に遭う、病気に感染するなど、屋外飼育は猫にとって危険です。ふん尿などで迷惑をかけないよう室内飼育と終生飼育をお願いします。特にもらい手のない子猫が不幸な運命をたどることのないよう、親猫の避妊、去勢手術を検討してください。

■ 飼い主のいない猫（野良猫）に餌を与えている方へ

猫に無責任に餌を与えることで、近所に迷惑をかけトラブルの原因になることがあります。猫が好き、嫌い、苦手などさまざまな思いの方が住んでいます。地域でのルール作りや、近所の方々の理解を得ることで、トラブルを未然に防ぐことができます。

■ 子猫を見つけた方へ

触らずに見守る　子猫のそばには、必ず親猫がいて子育てをしています。目が見えるようになり、動けるようになると親猫が連れて移動しますが、人間が触れると親猫は身の危機を感じて子育てを放棄してしまいます。

里親を探す　友人や知人に声かけや、SNSや情報誌などを活用しましょう。

箱に入っていたら　警察に届けてください。猫を捨てる行為は「遺棄犯罪」です。動物の愛護及び管理に関する法律により罰せられます。

▶**問合せ**　環境課（内線269）

エネルギー価格高騰 対策支援金

問合せ　商工観光課（内線414）

中小法人等 個人事業者 に 5 万円 交付

エネルギー価格高騰の影響を受けている中小企業などに支援金を交付します

申請期間　5月1日㈭～ 7月31日㈭ 必着

うちの会社はもらえるの？

次に当てはまる中小法人等や個人事業者が対象です。

- 令和7年3月1日までに事業を開始している
- 申請日時点で倒産、廃業していない
- 引き続き事業を継続する意志がある

その他にも要件があります。詳細は、市ホームページをご確認ください。

中小法人等　事業所の所在地要件

本社・本店	支店等	交付の可否
市内	市内	○
	市外	
市外	市内	
	市外	×

個人事業者　代表者住所と事業所の所在地要件

代表者住所	事業所（店舗）	交付の可否
市内	市内	○
	市外	
市外	市内	
	市外	×

申請方法

ウェブ申込 または **申請書**（商工観光課、市ホームページに用意）、必要書類を郵送または直接商工観光課（〒483-8701（住所不要））へ。

詳しくは

健康ボランティア養成講座

講座を受講して、ボランティアグループの一員として活動しませんか。

食生活改善グループの講座

調理実習や講義を通じて、生活習慣病予防のための食生活を学びます。

＼開講式、A日程2回、B日程3回、修了式の全7回に参加する講座です／

開講式　5月27日㈫午後1時30分～ 3時30分

A日程　からだにおいしい栄養教室に参加…1回300円
6月26日㈭、7月22日㈫、8月21日㈭、9月9日㈫、
10月16日㈭午前9時30分～午後0時40分

B日程　食生活改善グループの活動に参加…1回500円程度
6月19日㈭、7月2日㈬、7月 8日㈫、9月17日㈬、
9月30日㈫、10月21日㈫午前9時30分～午後1時

修了式　12月16日㈫午後1時30分～ 3時30分

場所…保健センター　**対象者**…70歳くらいまでの市内在住の方　**定員**…10人程度（先着順）
持ち物・服装　筆記用具、エプロン、三角巾、手拭きタオル、マスク、飲み物、動きやすい服装
申込　5月7日㈬～ 20日㈫にウェブ申込または直接保健センター（☎56-4111）へ。

詳しくは

フットケアグループの講座

実技や講義を通じて、フットケアやウォー筋グ運動を学びます。

＼全8回に参加する講座です／

期日	時間	場所
6月6日㈮	午後1時30分～ 3時30分	保健センター
7月11日㈮	午後1時30分～ 3時30分	保健センター
9月8日㈪	午前9時30分～ 11時30分	保健センター
10月14日㈫	午前9時30分～ 11時30分	子育て支援センター
11月20日㈭	午前9時30分～ 11時 午後1時30分～ 3時	保健センター
12月9日㈫	午前9時～ 11時	宮田学供
令和8年1月15日㈭	午後1時30分～ 3時30分	保健センター
令和8年2月6日㈮	午後1時30分～ 3時30分	保健センター

対象者…江南市に住民登録のある方　**定員**…5人程度（先着順）
申込　5月7日㈬～ 30日㈮にウェブ申込または直接保健センター（☎56-4111）へ。

詳しくは

令和8年4月1日採用

江南市職員採用試験

問合せ　秘書人事課（内線217）

消防職・保育職・保健職

保育職・保健職は実務経験者枠での採用あり

＼公務員筆記試験の対策は不要です／

▶受付期間
5月12日㈪～ 6月1日㈰午後5時
▶第1次試験
6月15日㈰
▶最終合格発表
7月上旬予定

※令和7年度は、今回以降の募集の予定はありません。

申し込み、募集要項など
詳しくはこちら▶

ふるさと寄附金

記念品の協力企業を募集

問合せ　企画課（内線348）

ふるさと「江南」のPRを行うため、記念品の協力企業を募集しています。
ふるさと納税サイトに無料掲載することで自社の商品を全国へPRできます。

▶記念品の条件　市内で商品の生産、製造、加工をしているもの、または市内でサービスを提供するもの

▶申し込み　随時受け付けしています。

ご相談はいつでも。
今後、企業担当者向けの説明会を予定しています。

よくある質問や申込書など
詳しくはこちら▶

議会のようす　令和7年3月定例会

2月27日から3月21日までの23日間の会期で開催された市議会3月定例会の審議結果などをお伝えします。

条例案　15件

江南市債権の放棄に関する条例の制定について	可決（賛成多数）
江南市いじめ問題専門委員会及び江南市いじめ問題調査委員会条例の制定について	可決（全員賛成）
江南市職員定数条例の一部改正について	可決（全員賛成）
江南市職員の育児休業等に関する条例の一部改正について	可決（全員賛成）
江南市職員の給与に関する条例等の一部改正について	可決（全員賛成）
江南市市税条例の一部改正について	可決（全員賛成）
江南市行政手続における特定の個人を識別するための番号の利用等に関する法律に基づく個人番号の利用及び特定個人情報の提供に関する条例の一部改正について	可決（全員賛成）
江南市非常勤消防団員に係る退職報償金の支給に関する条例の一部改正について	可決（全員賛成）
江南市手数料条例の一部改正について	可決（全員賛成）
江南市企業職員の給与の種類及び基準に関する条例等の一部改正について	可決（全員賛成）
江南市地域包括支援センターにおける包括的支援事業の実施に関する基準を定める条例の一部改正について	可決（全員賛成）
江南市家庭的保育事業等の設備及び運営に関する基準を定める条例の一部改正について	可決（賛成多数）
江南市特定教育・保育施設及び特定地域型保育事業の運営に関する基準を定める条例の一部改正について	可決（賛成多数）
江南市職員の勤務時間、休暇等に関する条例の一部改正について	可決（全員賛成）
江南市水道事業布設工事監督者及び水道技術管理者の資格等を定める条例の一部を改正する条例の一部改正について	可決（全員賛成）

一般議案　8件

江南市固定資産評価審査委員会委員の選任について	同意（全員賛成）
損害賠償の和解及び額を定めることの追認について	可決（全員賛成）
損害賠償の和解及び額を定めることの追認について	可決（全員賛成）
損害賠償の和解及び額を定めることの追認について	可決（全員賛成）
損害賠償の和解及び額を定めることの追認について	可決（全員賛成）
損害賠償の和解及び額を定めることの追認について	可決（全員賛成）
損害賠償の和解及び額を定めることの追認について	可決（全員賛成）
市道路線の認定及び廃止について	可決（全員賛成）
江南市教育委員会教育長の任命について	同意（全員賛成）

補正予算案　8件

令和6年度江南市一般会計補正予算（第7号）	可決（全員賛成）
令和6年度江南市一般会計補正予算（第8号）	可決（全員賛成）
令和6年度江南市国民健康保険特別会計補正予算（第3号）	可決（全員賛成）
令和6年度尾張都市計画事業江南布袋南部土地区画整理事業特別会計補正予算（第4号）	可決（全員賛成）
令和6年度江南市介護保険特別会計補正予算（第4号）	可決（全員賛成）
令和6年度江南市下水道事業会計補正予算（第4号）	可決（全員賛成）
令和7年度江南市一般会計補正予算（第1号）	可決（全員賛成）
令和7年度江南市水道事業会計補正予算（第1号）	可決（全員賛成）

予算案　7件

令和7年度江南市一般会計予算	可決（賛成多数）
令和7年度江南市国民健康保険特別会計予算	可決（全員賛成）
令和7年度尾張都市計画事業江南布袋南部土地区画整理事業特別会計予算	可決（全員賛成）
令和7年度江南市介護保険特別会計予算	可決（全員賛成）
令和7年度江南市後期高齢者医療特別会計予算	可決（全員賛成）
令和7年度江南市水道事業会計予算	可決（賛成多数）
令和7年度江南市下水道事業会計予算	可決（全員賛成）

報告　3件

損害賠償の和解及び額を定めることについての専決処分について
損害賠償の和解及び額を定めることについての専決処分について
損害賠償の和解及び額を定めることについての専決処分について

請願　1件

江南市学童保育の待機児童解消を求める請願書	不採択（賛成少数）

委員会提出議案　2件

議員の派遣について	可決（全員賛成）
江南市議会の個人情報の保護に関する条例の一部改正について	可決（全員賛成）

上程議案と審議結果

各議員の賛否▶

議会録画映像

一般質問の様子▶

※3月定例会会議録の市ホームページへの掲載は6月中旬を予定しています。

一般質問

原稿は、議員個人の責任で作成・掲載しています。
一般質問の録画映像は、二次元コードからご覧ください。

岡地清仁　公明党市議団

学校体育館への空調設備の設置について

問 現在、設計委託業務を進めているところであるが、進捗（しんちょく）状況と工事実施を含めた今後のスケジュールはどのように考えているか。

答 現在、各学校体育館の空調負荷計算から必要となる空調設備の能力や台数などの基本的な仕様について固めており、工事費の算定や図面の作成業務を進めている。今後は、令和7年6月定例会の補正予算として、小・中学校15校分の工事費と工事監理費を計上する予定である。

木曽川サイクリングロードの活用について

問 市の北部エリアににぎわいを生み出すため、愛知県や国、周辺市町など関係機関と連携し、広域的な自転車観光施策を進める考えはあるか。

答 木曽川中流域沿川に位置する国営公園や各自治体の施設、サイクリングロードなどの資源を最大限に活用し、流域の魅力向上と、木曽川を基軸としたヒト・マチ・オモイのネットワーク化を図り、安全・安心でにぎわいのある豊かな川のある暮らしの実現を目的として、国、愛知県、岐阜県、および江南市を含む木曽川中流域沿川の12市町で構成する「木曽川中流域自転車で繋ぐかわまちづくり協議会」が設立された。本協議会の中で、木曽川中流域のにぎわいの創出に向け活動を進めていきたい。

藤岡 和俊　江南クラブ

企業版ふるさと納税について

問 福祉や文化などの取り組みに企業が寄附を行うことは、社会貢献の観点から大きな意義がある。企業版ふるさと納税制度が延長された場合、市としてどのような活用を考えているのか。

答 第6次江南市総合計画に関連し、令和7年度に予算化された内容が対象となるが、地域の課題解決や活性化につながり、寄附を行った事業者が社会貢献を実感できるような事業に活用していきたい。

防災・減災への取組について

問 市に在住する防災士の方を集めて、フォローアップ研修の実施はできないか。

答 令和7年1月末現在で市に在住する防災士の数は、男性96名、女性37名の133名である。フォローアップ研修を実施することは、継続して専門的な防災知識を高め、地域の防災活動における防災士の役割について理解を深めてもらい、地域に根ざした防災士の育成を図ることが可能である。他の自治体において実施されている防災士のフォローアップ研修の事例や状況を参考に研究する。

他の質問項目

○にぎわいの創出について
○企業等の誘致について

石原資泰　公明党市議団

江南市の上下水道管の状況について

問 市内の地下に埋設されている下水道管や水道管の安全性の確認は行ったのか。

答 下水道課では、硫化水素による腐食の影響を受ける可能性のある鉄筋コンクリート管が布設されている路線について路面からの巡視点検を実施し異常は確認されなかった。また、水道課では、日常的に管路施設の地上部を巡視点検する管路パトロールを実施している。

帯状疱疹（ほうしん）ワクチン接種について

問 今回の定期接種として行われる帯状疱疹ワクチン接種について市民への周知はどうするのか。

答 令和7年4月1日時点で65歳、70歳、75歳、80歳、85歳、90歳、95歳、100歳以上の対象者に対して、個別に予診票や案内チラシなどを予定としては、令和7年3月末までに郵送し、開始時期の令和7年4月1日までに案内をする。

スポーツ施設の指定管理者制度導入について

問 今後、指定管理者制度導入の検討をどうするのか。

答 現在、スポーツ推進課が事務局を担っている江南市スポーツ協会や各種スポーツ団体など関係する皆さんにご意見を伺いながら、具体的にどのような影響があるのかを検証し、その対応も考慮した上で、検討していく。

東猴史紘　江南クラブ

物価上昇下における市民負担軽減策について

問 「物価高や社会保障の保険料、各種税金の負担により、家計が苦しい」という声が中間層からも高まっている。可処分所得の向上のため住民税の減税を求めたいがどうか。

答 人件費や物価上昇により経常経費が増加し、また大型事業も控えているため個人市民税の減税は困難である。

ごみ行政について

問 資源ごみ立ち当番のスリム化方針について「区の役員さんたちは全然知らないよ」との声があるので、周知を図ってもらいたいがどうか。

答 区長・町総代会の折に、改めて立ち当番の負担軽減の取り組み事例の資料を添付し、周知をお願いしていく。

問 「資源ごみ立ち当番を解消するため、収集体制の見直しが必要だ」との声があるので、検討してはどうか。

答 令和10年度の新ごみ処理施設供用開始を踏まえて、資源ごみ収集体制の見直しを引き続き検討する。

問 カラス除けボックスの設置推進を求める声があるので、導入してはどうか。

答 発泡スチロールやトレイの収集用ボックススタンドを民地での使用を条件に貸し出す方向で準備を進める。

大薮豊数　江南藤クラブ

学校給食について

問 SDGs、食品ロスの観点から、学校給食で残渣が多い白米の日に、市内中学生が希望するふりかけを提供または持参許可ができないか。

答 残渣が少なくなるよう、献立を工夫する。またふりかけの提供は考えるが、持参許可はできない。

ふるさと納税について

問 市内で返礼品を提供する事業者との意見交換会を開催、市の職員は顔も出さない、むしろ事業者が行っているがどういうことか。

答 真摯に受け止め、今後は事業者のニーズに添った対応を心がけたい。

施政方針について

問 安良地区・曽本地区の企業誘致について泉佐野市では「ふるさと納税3.0」という画期的な企業誘致で即戦力、即納税、即雇用確保の政策を実証しているが、これを勘案し、立ち止まって考え直さないか。

答 企業誘致は、1日も早く進める必要がある。ふるさと納税の提案については、担当課と調査・研究する。

問 市長がトップセールスの先頭に立って私と一緒にふるさと納税返礼品出品者を訪ねてみないか。

答 まずは市当局でしっかり対応したい。

長尾光春　江政クラブ

宅配ボックス設置補助について

問 宅配ボックスの設置費用に対する補助を実施してほしいが、市の考えはどうか。

答 導入の効果はさまざまあるものの、市の財政状況は厳しいことから、新たな補助については、目的や効果、ニーズについて慎重に判断していく必要がある。

買物困難者への支援の充実について

問 買い物支援のサービスの導入に向け、インターネットによる宅配サービスを提供する市内のスーパーマーケットなどの情報を把握しているか。

答 市内に店舗を構えるマックスバリュ、アピタ・ピアゴ、大阪屋ショップと、生活協同組合コープあいち、各コンビニエンスストアがサービスを提供していることを把握している。

問 市では移動販売車などによる買い物サービスを検討するとのことであるが、現在の状況はどうか。

答 小牧市において、移動販売車による高齢者などへの買い物支援と、見守り活動の実績があるマックスバリュ東海株式会社と事業の実施に向けた協議を進めている。

要望　ネットスーパーのサービスを買い物困難者の皆さんに広く紹介するとともに、併せて宅配ボックスの設置費用の補助事業を実施してほしい。

宮地 友治　江南クラブ

KTXアリーナ施設管理全般について

問 駐車場が満車となった場合どのような対応をしているか。

答 満車になった際には、北部学校給食センター、近隣の施設にお願いして駐車場をお借りしている。

問 新たな学校給食センターの完成後には、北部学校給食センター跡地を第2駐車場としてはどうか。

答 統廃合などにより生じた遊休資産は売却などを推進し、施設更新の財源不足の解消を図る公共施設等総合管理計画の趣旨を鑑み、売却も視野に入れ検討していく。

問 トレーニング室の故障中の機器更新について、利用者の安全確保などを最優先に考え、迅速かつ適切な対応を望むが、市の考えはどうか。

答 機器の故障により業務自体に支障が生じるものや、AED（自動体外式除細動器）など法的に更新が義務付けられているものなど、必要度を判断の上、全庁横断的に予算配分をしている。

他の質問項目

○水道の水について
○新規就農者への市の役割とは
○学童の見守り送迎について
○踏切内での歩車道分離線について

土井 紫　江南クラブ

こどもたちと誇りあるまちづくりのために

問 就学援助では、給食費や校外活動費など不登校の場合は支出されない費目がある。これを活用する形で、代わりにフリースクールなどの費用に充てられる学習機会確保費を費目に加えられないか。

答 不登校の児童・生徒に学びの場を確保する支援は必要と認識しているが、費目の拡大は慎重に考える。日進市など先進地の事例を参考に、調査研究していきたい。

問 保育園について、年度途中や1歳児・2歳児での入所が厳しく、低月齢での入所や保護者の離職につながっている。生まれ月で不利にならず、育児休業をしっかり取得しても入所できるよう、市に工夫する余地はないか。

答 年度途中でも希望園に申し込める環境づくりのため、保育士の人材確保や民間保育施設の参入を促進していく。

問 こどもたちは困ったとき、どこに相談したらよいか。

答 全小・中学校に心の教室相談員を配置し、いつでも相談できる体制を整えている。少年センターでは、専門相談員が面接・電話相談・Eメール相談を行っている。

問 こどもまんなかまちづくりについて、市長の思いは。

答 子育て支援に関わる部署・施設に限らず、市を挙げてあらゆる施策を検討し、こどもにとっての最善の利益を第一に、こども・若者の幸せ、成長を支えていきたい。

牧野行洋　江南クラブ

市制70周年記念ドラマについて

問 今年1月放送の市制70周年記念ドラマの視聴率はどうであったか。

答 視聴率は3.6%、約18万世帯が視聴し、加えてインターネット上の視聴で3万6000回再生があった。

問 ドラマを利用した市の知名度向上の施策は行うか。

答 撮影地紹介のパンフレット作成と発信を行う。

SDGsの取組について

問 昨年、「SDGs未来都市」「自治体SDGsモデル事業」に選定されたが、その実施状況はどうか。

答 企業・団体と連携して、SDGsの推進と地域課題の解決を図るための仕組みである「SDGs官民共創プラットフォーム」を構築中である。

問 市内での認知度向上が重要だと思うがどうか。

答 市民への普及・啓発を目的とした、ワークショップやイベントなどを実施し、認知度向上を図っていく。

水道水の水質調査について

問 水質検査では、PFOS、PFOAの値は暫定目標値以下だが、仮に超過した場合はどう対応するのか。

答 県水など混合し希釈して配水するなどの対応を行う。

他の質問項目

○コロナワクチン接種による健康被害救済制度について

津田貴史　無会派

資源ごみ収集活動

問 市内254カ所の資源ごみ集積場所への持ち込み量および利用者数を調査した結果、立ち当番を減らせる可能性のある集積場所が多数あった。市としても資源ごみ持ち込み量に則した立ち当番の推奨モデルを提示するなどの情報発信を通じ、市が立ち当番の見直しに介入していくことも必要ではないか。

答 資源ごみ収集は、地域のコミュニティを生かし、地域との協働で実施しているが、立ち当番については、地域の実情に応じて、人数や時間の見直しを行ってもらうよう、各区長、町総代の方にお願いしている。

問 新ごみ処理施設西側エリア活用の検討状況は。また、リユース物品のストックヤードを造れないか。

答 新ごみ処理施設西側エリアには、既存スポーツ施設の更新を含めたスポーツ施設やレクリエーション機能を併せ持つ公園施設、また、この整備に合わせ、リサイクルステーションの機能を含めるかどうかについても検討している。今後、具体的な方針策定に向け、関係課の担当などで構成する部会を組織し、事業手法や工程などについて詳細な検討を行うが、その際には、周辺自治体および市内の公共施設との機能重複や、整備および維持管理にかかる財政負担を十分に考慮して検討を進めていく。

野下達哉　公明党市議団

アピアランスケアについて ～エピテーゼなどを補助対象に～

問 がん患者へのアピアランスケアで現行のウィッグ、乳房補整具からのさらなる充実のため、顔面損傷部位に対する支援のため、県からの調査に対して、帽子も併せて対象に追加してもらいたいがどうか。

答 令和7年2月21日付で県より調査依頼が来ている。県が助成項目を追加する場合は「同様に追加する」と、その追加時期については「県の追加時期による」と回答し、アピアランスケアの推進が図れるよう、補助制度の充実につなげていきたい。

防災対策について

問 県は令和7年度より、精密診断法に基づく「木造住宅耐震改修設計」に対する補助制度を創設するが、江南市の取り組みはどのようか。

答 県の試算によると、精密診断法に基づく耐震改修を行い、市がその設計費に対して補助金を交付すると、耐震改修工事に係る自己負担額は、一般診断法で耐震改修工事を行った場合の半額程度に抑えられると想定されている。市としては令和7年度、他市の状況を調査研究し、8年度からの補助制度の創設に向けて検討していく。

要望　耐震改修工事費補助金も増額してほしい。

尾関昭　江南クラブ

不登校に対しての公的な補助について

問 大府市事例では「切れ目のない支援に向けた関係機関との連携・情報交換・研究」を行っているが、市では未就学段階から中学校卒業後までの情報連携などの対応についてどのようにしているか。

答 未就学児の支援については、市費対応の発達支援員が就学前の早い段階から適切な学びの場を検討していくため、年間を通して保育園・幼稚園・児童発達支援センター・保健センターなどを訪問し、様子を観察し保育園や幼稚園などの職員から情報収集に努めている。また年長児やその保護者に対しては、例年7月に地域の小学校の見学会を各園を通じて案内し、就学前の早い段階で学校とつながることができるよう参加を促している。一方小学校の教員は、保育園や幼稚園などを訪問し実際の園児の様子を観察し、必要な配慮や支援についての情報共有を図っている。なお発達支援員は、保護者が作成したサポートブックを保護者の同意を得て各施設から収集し、各小学校に届けて情報の引き継ぎを行っており、小学校から中学校へは、3月に中学校の教員が小学校を訪問し児童に関する連絡会を行い、不登校やその傾向がある場合は情報共有を図っている。

要望　校内教育支援センターを急ぎ全校配置してほしい。

掛布まち子 日本共産党江南市議員団

市民要求に応える地域公共交通計画に

問 令和7年度から2カ年で、市の地域特性に適した地域公共交通計画を策定する予定だが、市民要求に応える公共交通網へ再構築するよう求める。計画は地域公共交通活性化再生法に基づき、すべての自治体で策定が努力義務となった地域公共交通のマスタープランだが、計画で目指す市の基本方向は何か。

答 既存の路線バスやいこまいCARの充実を図りつつ、北部地域の新たな公共交通との共存を目指して、公共交通を利用し、日常生活に必要な場所へ行ける持続可能な交通システムを構築していく。

問 北部地域で新たな公共交通の導入を目指す検討部会が止まったままだが、その理由は何か。新たな公共交通は地域公共交通計画の策定と同時に進めていくのか。

答 対象地域の市民ニーズを詳細に把握し、適した交通モードの検討を進める必要があるとの検討部会の意見から、意見集約の方策を検討している。北部地域の新たな公共交通は、市の公共交通を担う交通モードの一つとして位置付けていくため、計画策定と同時に進めていく。

他の質問項目

○農業者の安定経営へ支援拡大を
○こども誰でも通園制度の懸念払拭を

三輪陽子 日本共産党江南市議員団

学童保育の待機解消を

問 令和7年度の通年と長期の待機の状況はどのようになっているのか。

答 通年利用で44人、夏休みなどの長期利用で90人であるが、今後、入所が可能になれば案内していく。

問 令和6年度より待機児童が増えたのはなぜか。

答 申込人数が1439人と70人増えたこと、支援員不足により定員を減らした学童が複数あったこと、また時給アップにより、働く日数を減らした支援員がいたため。

問 周辺自治体でも支援員不足や待機増加があるのか。

答 支援員は確保できて、待機はほぼ発生していないが、支援員確保には苦労していて余裕はないと聞いている。

問 子どもたちが健やかに育つ環境を整えるには児童40人に1人以上の常勤職員、少なくとも各学童に1人リーダーとなる正規職員の配置が必要だと思うがどうか。

答 1単位当たり支援員1人を含む2人の運営はできている。正規職員の配置は、開所していない時の業務、経費の増加などの課題があり、慎重に検討していく。

他の質問項目

○不登校児童・生徒の居場所づくりを
○切れ目のない障がい児支援を
○認知症になっても安心して暮らせるまちづくりを

片山裕之 江南クラブ

布袋駅前の無料駐輪場について

問 4月からの駅前駐輪場廃止に伴い、利用状況はどうなると予測しているのか。また放置自転車や交通事故などへの対策は考えているのか。

答 廃止後は布袋駅北一時自転車等駐車場に利用者が集中し一時的に混雑が予想されるので、整理員を配置するなど、交通の支障とならないように努めていき、事故などが発生しないよう、江南警察署に協力を依頼していく。

要望 昨今の物価高騰の影響により、家計への負担が大きい世帯もある。駐輪場業者と駐車料の割引価格の交渉を引き続き行い、さらに市の援助も検討してほしい。

布袋駅高架下の店舗と喫煙スペースについて

問 MOKU KICHIの近くに喫煙所は必須だが、喫煙所を現在の位置から通学路を通行する児童への影響が少ない位置へ変更することはできないか。

答 現状においてより良い場所が他に見当たらない状況ではあるが、児童を含め非喫煙者への配慮は、重要な課題であると認識しており、引き続き喫煙所の利用状況などを注視し、調査・研究していく。

要望 駅東駅前広場はイベントを行うため固定式のものが作れないので、駅西駅前便所横にボックスタイプで煙の影響が少ない喫煙所の設置を検討してほしい。

中野裕二 江政クラブ

施政方針について

問 人口減少、少子高齢化への対応とあるが、具体的にどのように対応していくのか。

答 令和7年度からは、満1歳児を対象とするおたふくかぜワクチン接種費用助成や、少子化対策として特定不妊治療費助成制度を実施する予定である。いずれも各所管課が市民ニーズを把握し、アイデアを出しながら具体的な事業に移したものである。

問 令和7年度の予算は、令和6年度と比較して15.4%の増加となる約367億円と大きな予算となっている。これは、「選択と集中」をさせた結果の予算なのか。

答 第6次江南市総合計画の後期基本計画に、将来像として掲げた「地域とつくる多様な暮らしを選べる生活都市」の実現に向け、財政運営の点では、市民満足度などを踏まえつつ、事業の「選択と集中」に取り組むことにより、持続可能な財政基盤を確保することとしている。

問 目玉事業はどう考え、どう方向性を示すのか。

答 第6次江南市総合計画などに基づいた施策を着実に実行に移すことで、示していく。

他の質問項目

○市内の公園の在り方について
○市内の農地、農家について

須賀博昭 無会派

投票所及び投票時間等の見直しについて

問 期日前投票所を商業施設内の休憩スペースなどに新たに設置することは可能か。

答 県内では、9自治体、11の商業施設で設置されている。継続的な場所や投票立会人などの確保、二重投票の防止などの課題はあるものの、投票環境の改善のためにも今後は必要であると認識していることから施設とも引き続き協議を続け開設に向けて検討していく。

緑の基本計画について

問 市内には市が所有も管理もしていない地元区や個人で設置している貴重な公園があるが、その数や場所などを把握しているのか。また地権者の意向によっては将来なくなってしまう可能性があるが、その保全を図っていくためにはどのように考えているのか。

答 地元区や個人で設置している公園の数や場所は正確には把握していない。しかし、存続を図るには市に寄付をしてもらうことも考えられるので、その維持管理方法や公園面積や配置状況など既存の公園の配置状況を勘案し検討していく。緑の基本計画を改定する際には、地域にとって貴重な財産である地元区などが管理する公園や広場の把握を行うとともにその継続性も含めた計画策定を検討していく。

委員会ダイジェスト

江南市債権の放棄に関する条例の制定について

問 条例の対象となる債権には、どのような種類があるのか。

答 水道料金、学校給食費、保育園給食費、市営住宅家賃などが対象となる。

問 私債権を取り扱うに当たって、債務者の実態を調査する権限は与えられていないと思うが、回収見込みの有無をどう判断していくのか。

答 債務者からの聞き取りや訪問徴収、債務承認などを行う過程の中で債務者の実態を確認し、判断するものと考える。

要望 債権を放棄するに当たっては、公平性を保つよう適切に対応してほしい。

江南市いじめ問題専門委員会及び江南市いじめ問題調査委員会条例の制定について

問 いじめ重大事態が発生した場合、どう対応するのか。

答 初めに教育委員会が調査を行う主体を決定する。教育委員会が主体の場合、教育委員会事務局による調査と、教育委員会が諮問する第三者委員会による調査とがあり、この第三者委員会がいじめ問題専門委員会である。結果を市長に報告し、市長が再調査の必要があると判断した場合は、いじめ問題調査委員会を設置していく。

問 いじめ重大事態の調査組織が設置された場合、児童・生徒、保護者および周囲への影響はどのようになるか。

答 調査過程において、児童・生徒および保護者に対して段階的に説明し、極力意向に沿う形で調査を進める。

江南市手数料条例の一部改正について

問 この条例の改正内容はどのようなものか。

答 建築物のエネルギー消費性能の向上等に関する法律の一部改正に伴い、省エネ基準適合義務の対象を改正前までは届出義務等であった住宅や小規模な非住宅について、原則、新築などを行う場合、省エネ基準への適合が義務付けられるため、建築物エネルギー消費性能適合性判定に係る手数料について、住宅等に係る手数料を新設するなど、所要の整備を行っている。また、建築基準法の一部改正に伴い、建築確認の際、一部の建築物で構造関係規定などの審査が必要となることや、江南市を含む限定特定行政庁の事務範囲が見直されたことにより、審査事務量が増大することから、建築確認申請手数料の増額などを行っている。

江南市家庭的保育事業等の設備及び運営に関する基準を定める条例の一部改正について

問 連携施設の確保が著しく困難な状況は想定されるか。

答 全国的には過疎地域などで連携施設の確保が困難になる状況があるかもしれないが、市内では想定しづらい。

江南市特定教育・保育施設及び特定地域型保育事業の運営に関する基準を定める条例の一部改正について

問 布袋駅高架下に整備予定の2つの小規模保育施設が該当すると思うが、連携施設は確保される見込みか。

答 2つの小規模保育施設は、条例に該当する。連携施設について、市内の保育園などでも対応していきたい。

損害賠償の和解及び額を定めることの追認について

問 側溝の目地切れに関して点検する上での課題は何か。

答 ふたが掛かっている側溝が多いため、目視点検が困難であることなどが課題となる。

問 今後も側溝の目地切れに伴い、民地側にある構造物に影響が及ぶことが懸念されるが、どのような対策を考えているのか。

答 側溝しゅんせつなどを行う際に、目地切れの有無について可能な範囲で確認していく。

令和6年度江南市一般会計補正予算（第7号）

▼県営用排水施設整備事業（丹羽排水地区）負担事業について

問 予算増額分でどのような工事を行うのか。

答 県は、整備予定の雨水調節池2カ所のうち1カ所を令和6年度から8年度にかけて整備する予定だが、予算増額分は7年度に繰り越し、仮設の鋼矢板設置工事を行う計画である。

▼道路整備事業（市道北部第59号線）について

問 物件調査委託料が不用となった理由は何か。

答 既存の土留めの撤去および復旧について、地権者に確認したところ、市が施工する一般的な道路工事で行う民地との高さ調整による対応を希望されたため、物件調査が不要となった。

▼バス関連事業について

問 路線バスの内、大幅な赤字路線は削減するように検討できないのか。

答 赤字路線の削減は、名鉄バスとの協議の上、新たな公共交通も踏まえて、市民の利便性に考慮し、検討していく。

▼雨水貯留施設整備事業について

問 測量設計委託料が、令和5年度、6年度の継続費から、5年度から7年度までの継続費となる理由は何か。

答 古知野西小学校において、浸水シミュレーションの結果、当初予定していた小学校西側の郷ヶ島排水路からの流入では、浸水実績のある江南東野郵便局付近の浸水軽減効果が見られないため、追加して検討が必要となり、令和7年度に継続して測量設計委託を実施する。

▼調理員確保事業について

問 人材派遣手数料の減額要因は何か。

答 令和6年4月に学校給食調理員派遣委託の入札が不調に終わったが、7月に行った再入札で事業者が決定したことから、当初予算との差額による不用額を計上した。

▼予防接種事業について

問 予防接種健康被害者見舞金の対象者は、国から認定された方だけか。また、金額の根拠は何か。

答 国から認定された方を対象にしている。金額は、県の見舞金支給制度による5000円に合わせている。

▼公共施設整備事業基金管理事業について

問 補正予算後の基金残高の見込みは幾らか。

答 令和6年度末の残高見込みは約18億円。

問 基金を取り崩すタイミングはどのように考えているか。

答 具体的な活用予定はないが、地方交付税措置のある有利な地方債が期限を迎えた後には、建物の更新時期、長寿命化などを踏まえ、基金の活用を検討し、適切に取り崩しをしていく。

令和6年度江南市下水道事業会計補正予算（第4号）

問 管きょ布設事業について、舗装復旧工事費を減額補正し舗装復旧を見送るとのことだが、どこを見送るのか。また、その理由は何か。

答 舗装復旧を見送る箇所は令和4年度、5年度に面整備を行った和田地区・般若地区で、理由は、舗装復旧を見送り減額することにより、舗装復旧工事費に充当する予定であった国庫補助金を、供用開始時期に制約があり先送りできない枝線管きょ布設工事費の財源とするため。

令和7年度江南市一般会計予算

▼すいとぴあ江南施設改修事業について

問 西側駐車場整備工事費の内容はどのようなものか。

答 すいとぴあ江南でのイベントの実施に当たり、新学校給食センターの北側駐車場を臨時駐車場として利用する場合の出入り口を整備するもの。

▼企業誘致等推進事業について

問 企業再投資促進補助金は過去にも交付した実績があるのか。

答 平成29年度と令和3年度にそれぞれ1件ずつ交付している。

要望　この制度は県の補助制度と連携し、市と県がそれぞれ同額を交付しているが、対象が大企業の場合は、市の負担が軽くなるよう制度を見直してほしい。

▼宮田導水路上部整備事業について

問 遊歩道整備の進捗（しんちょく）状況はどうか。

答 県営事業については、令和7年度、252mの舗装工と雑工を行い、事業が完了する予定である。

▼資源ごみ回収関係助成事業について

問 資源ごみ収集容器設置・管理協力金を各地区に交付する目的は何か。

答 この協力金は、それぞれの集積場所における地区役員などによる早朝からの収集容器の設置などに係る作業への協力体制に資することを目的に、区・町内会が管理する集積場所の箇所数に応じて交付する。

▼都市計画道路整備事業（江南通線）について

問 整備までにどのくらいの期間がかかるのか。

答 令和8年度から12年度にかけて用地を取得した後、街路改良工事を予定している。

▼都市計画道路整備事業（木曽川古知野線）について

問 令和7年度に江南市内の道路改良工事が予定されているが、一宮市内は整備されるのか。

答 一宮市内も同時期に整備される予定。

▼道路整備事業（市道草井線）について

問 事業内容は何か。

答 市道北側一部の歩道設置および県道に接続する坂路部分を含めた舗装改修を行う。

▼道路整備事業（市道北部第86号線）について

問 事業内容は何か。

答 既設側溝の改修を行うもので、本路線の北側区域約1.5ヘクタール分の排水は、現在宮田導水路をまたいだ南側の市道北部第744号線の道路側溝を経由して市道草井線の南側側溝に流入しているが、この側溝改修により市道草井線の北側側溝に接続することとなるので、市道草井線の南側側溝の排水量の軽減を見込むもの。

▼地域公共交通計画策定等事業について

問 地域公共交通会議検討部会が法定協議会の下部組織としての位置付けとなるが、市北部地域への新たな公共交通の導入に向けて、現在止まっている検討部会をどのように再開するのか。

答 令和6年10月の検討部会で地元の意見を集約した方が良いとの意見があり、7年度の早い段階に北部地域の区長と意見集約の方法を検討していく。

要望　各地域に出向くにも人手が必要になるので、人員を増やして、新たな公共交通の実証運行が早く実現できるようにしてほしい。

▼雨水貯留施設整備事業について

問 古知野南小学校と古知野西小学校の雨水貯留施設の整備時期はいつか。

答 古知野南小学校は、令和7年度、8年度で整備し、舗装復旧を9年度に予定しており、古知野西小学校は、9年度以降に整備を予定している。

▼公共浴場利用料補助事業について

問 令和7年度予算に計上しなかった理由は何か。

答 老人福祉センターならびに布袋ふれあい会館の浴場廃止に伴い、令和6年度に限り実施した補助事業であるから。しかし一定のニーズは確認されたため、高齢者福祉施策全体の中で代替施策を関係機関と協議していく。

要望　公衆浴場へ行くことは高齢者の外出支援につながることから、さまざまな角度で検討してほしい。

▼地域生活支援事業について

問 重度障害者（児）日常生活用具給付費の新たな対象とした品目には、どのようなものがあるか。

答 在宅療養等支援用具に人工呼吸器用バッテリー、人工呼吸器用の発電機および外部バッテリー、それぞれ10台分を新たに対象品目として予算計上している。

▼保育園保育事業について

問 看護職賠償責任保険の内容はどのようなものか。

答 保育園において、医療的ケア児を受け持つ看護職員に対する賠償責任保険である。

問 市内の保育園に医療的ケア児がいるのか。また、医療的ケア児を受け入れるに当たって補助金はあるのか。

答 市保育園で医療的ケア児を受け入れており、県の医療的ケア児保育支援事業費補助金を歳入に計上している。

▼母子保健事業について

問 特定不妊治療費助成金の内容はどのようなものか。

答 指定医療機関において、保険適用外となる先進医療を含む体外受精および顕微授精、男性不妊治療をした夫婦に対し、上限10万円を1回限り助成する。

▼予防接種事業について

問 帯状疱疹（ほうしん）ワクチン定期接種の接種費用と自己負担金はどのようになっているか。

答 ビケンは接種費用8591円、自己負担金2500円。シングリックスは接種費用2万1791円、自己負担金6500円となる。シングリックスは2回接種のため、1万3000円の自己負担金が必要になる。

▼学校施設改修事業について

問 体育館床改修工事と空調設備改修工事の内容は。

答 体育館床は、古知野西小学校体育館アリーナで床材を全体に削り平滑にし、塗装仕上げを行う。劣化が激しい箇所は取り替える。空調設備は、1990年代に各学校の職員室、保健室、図書室などに設置したものを更新する。

▼学校施設管理事業の備品購入費について

問 木製ロッカーが計上されているが、具体的にどこか。

答 小学校3校でランドセルを入れるロッカーが小さい教室があるため、大きなロッカーを整備する。令和7年度は13教室分を整備し、今後も計画的に整備していく。

▼生涯学習講座事業について

問 報酬が増額している理由は何か。

答 令和7年度から開催する大学連携講座で、事務を担う会計年度任用職員を任用するため。

▼総合防災訓練事業について

問 開催場所をKTXアリーナに変更する理由は何か。

答 市内の中心部に近い場所で開催することにより市民が参加しやすくなることや、天候に左右されずに訓練を実施できるようにするため。

問 多くの方に総合防災訓練へ参加してもらうための新しい取り組みや工夫を考えているのか。

答 災害支援物資搬入訓練、VRを使用した災害体験や起震車による地震の体験訓練など、親子が一緒に参加できるメニューを検討している。

問 他市町の防災訓練のように炊き出し訓練を行い、実際に調理したものを参加者に提供してはどうか。

答 炊き出し訓練の実施が可能な団体に対して、総合防災訓練へ参加してもらえるようお願いしていく。

▼防犯カメラ補助事業について

問 防犯カメラ設置費補助金の申請は何件を見込んでいるのか。

答 7件の申請を見込んでいる。

▼防犯灯補助事業について

問 各地区に設置されている防犯灯のLED化の進捗（しんちょく）状況はどうなっているのか。

答 全体の約83%がLED灯となっている。

▼タウンミーティング開催事業について
問 令和7年度はどういった方を対象に、何回開催を予定しているのか。
答 現在のところ内容などについては未定だが、例年通り3回開催を予定している。
▼市長への手紙事業について
問 年間どれくらいの件数があり、どのように対応しているのか。
答 令和6年度については192人の方から意見があり、関係課において内容を確認の上、対応方針を市長へ報告し、回答している。
問 返信先が書いていない手紙にはどのように対応しているのか。
答 返信先が書かれていない場合についても、関係課で内容を確認の上、対応方針を市長へ報告し、必要があれば改善していくよう取り組んでいる。
問 返信先が書いていない手紙について、ホームページに市の回答を掲載する予定はないか。
答 主なもののみホームページに掲載しているが、内容によって必要があれば対応を考えていく。
要望　匿名の手紙であっても、できる限り市民の目に触れるようにしてほしい。
▼広報事業について
問 各区・町内会により広報こうなんを配布してもらっているが、ホームページに掲載し、デジタル化を進めることで、配布業務の負担軽減を図るなど、今後の方針はどのように考えているのか。
答 今後すぐにデジタル化することは困難だが、各区・町内会の負担軽減策については、引き続き考えていく。
要望　他の自治体の広報では、最後に二次元コードによるアンケートがあり、市民の反応を測る市町もあるので参考にしてほしい。
▼ふるさと寄附事業について
問 寄附の増加に向けて令和7年度に新たに取り組むことは何か。
答 これまで拡大してきたポータルサイトの画像や掲載記事の見直し、返礼品の充実に取り組むとともに、返礼品を提供する事業者とのコミュニケーションを図るため、事業者向けの説明会の開催を検討している。
問 ふるさと納税のポータルサイトで、現在導入をしていないものについて、新たに取り入れる考えはあるか。
答 国が定める経費基準に留意しながら、効果が見込まれるものについては、導入の検討をしていく。
▼戸籍事業について
問 予算が大きく増額している理由は何か。
答 振り仮名法制化への対応経費として、印刷製本費、郵便料、システム改修委託料などを計上したため。
問 このシステム改修により、戸籍証明書をコンビニで交付できるようになるのか。
答 戸籍証明書のコンビニ交付については、本市での振り仮名法制化、システム標準化への対応が完了するとともに、現在利用している地方公共団体情報システム機構のシステムが対応可能となれば、検討していきたい。
▼個人番号カード取得促進事業について
問 出張申請サポート事業の具体的な実施方法はどうなっているのか。
答 郵便局に委託しているマイナンバーカード交付申請サポートを継続する予定。また、マイナ免許証が開始されるため、状況を踏まえて市内の商業施設やKTXアリーナなどで実施したいと考えている。
▼財政調整基金について
問 令和7年度の当初予算において、約15億円の財政調整基金繰入金を計上しているが、7年度末における基金残高の見込みは幾らか。
答 令和7年度の補正予算の内容や6年度の繰越金の影響もあることから、これらの影響を除くと、現時点では、約19億4000万円と見込んでいる。
▼参議院議員通常選挙事業について
問 投票率向上のために新たな取り組みを考えているのか。
答 選挙啓発の新たな試みとしてインターネット上のバナー広告を使用した選挙啓発を実施する予定。
▼国勢調査事業について
問 各世帯からの協力が得られず、調査員が苦慮していると聞くが、対応を検討しているか。
答 調査は国が示す手順に沿って進めていくが、調査員の負担軽減となるようオンライン回答を推奨していく。
▼救急救命士養成事業について
問 令和6年度と比較して予算が大幅に減少している理由は何か。
答 養成予定者が急遽一身上の都合により退職となり、すぐに代替要員を確保できなかったため。
▼火災予防事業について
問 令和5年度から開始されている住宅用火災警報器設置費補助金の実績および今後の予定はどのようか。
答 65歳以上の方が住む住宅を対象としており、実績は、令和5年度の申請件数は38件で執行率が99.3%、6年度の申請件数は41件で執行率が100%で、7年度以降も本事業を継続していく。

令和7年度江南市介護保険特別会計予算
問 一般介護予防事業について、eスポーツを含めた教室を1年間実施してどうだったのか。
答 令和6年度に初めて実施し、夏と冬それぞれ2会場で計4教室を開いた。1教室6回で、前半は介護予防に関する講義、後半はeスポーツとしてリズムゲームを体験、という内容だった。参加者数が想定より少なかったので、令和7年度はアンケートの意見を参考に実施する。

令和7年度江南市国民健康保険特別会計予算
問 総合健康診査事業について、令和5年度決算ではこれより少ない人数であったのに、6年度と同じ1000人に予算を定めたのはなぜか。
答 令和5年度は820人の実績だが、3年度および4年度は900人を超えており、7年度も希望者全員が受診できるように1000人としている。
問 歳入の一般会計繰入金について、令和6年度比で8913万7000円の減額となっているが、その影響で基金繰入金が増額しているのか。
答 一般会計繰入金の中にその他一般会計繰入金があり、国保会計の赤字分が含まれる。県はこの額を計画的に削減するよう示しており、令和7年度は3500万円で6年度比3500万円の減額。基金繰入金は歳入と歳出の調整に用いており、結果1億3256万9000円としている。

令和7年度江南市後期高齢者医療特別会計予算
問 後期高齢者医療支援事業について、加入する被保険者数が大きく増加するのはいつ頃までか。
答 団塊の世代が令和7年度までに75歳になることから、7年度までとなる。

令和7年度江南市水道事業会計予算
問 配水場等施設更新維持工事事業について、下般若配水場1、3、4、5号配水ポンプインバーター装置更新工事に係る債務負担行為が計上されているが、下般若配水場２号配水ポンプインバーター装置が含まれていないのはなぜか。また、後飛保配水場の配水ポンプインバーター装置の更新は実施しないのか。
答 2号配水ポンプインバーター装置は、令和6年3月に不具合が発生し、早期に更新する必要があったため6年6月定例会で補正予算を計上したが、1、3、4、5号配水ポンプインバーター装置は、計画的に更新を実施するもので、7年度当初予算にて計上している。また、後飛保配水場の配水ポンプインバーター装置の更新は、令和8年度に実施を予定している。

令和7年度江南市下水道事業会計予算
問 測量設計委託について、江森地区・山尻地区は、下水道が既に整備済みであるのに枝線管きょ布設工事の測量設計を行う理由は何か。
答 和田地区・般若地区を供用開始するために北部汚水6号幹線を整備したので、現在、扶桑町の流域幹線接続点にマンホールポンプにより汚水を圧送している江森地区・山尻地区を自然流下に切り替えるため。

令和6年度江南市一般会計補正予算（第8号）
▼予防接種健康被害者救済制度について
問 現在、相談を受けている件数は何件か。
答 新型コロナワクチン接種で1件、子宮頸（けい）がんワクチン接種で1件、合わせて2件の相談を受けている。

令和７年度江南市一般会計補正予算（第１号）
▼中小企業等エネルギー価格高騰対策支援事業について
問 令和5年度の交付実績は何件か。
答 令和5年度はエネルギー使用料によって交付額に差を設けており、1万円の交付が67件、3万円の交付が127件、5万円の交付が582件であった。
問 今回の交付件数は何件を見込んでいるのか。
答 経済センサスから市内の中小企業などを3250社とし、そのうちの約7割である2300社の申請があるものと見込んでいる。
▼運動部活動地域展開等事業について
問 市直営とすることで、どう課題が解決されるのか。
答 委託予定だった組織の体制が十分ではないと判断したもので、市職員が対応することで事業の確立を図る。
▼新学校給食センター整備事業及び給食調理事業について
問 新学校給食センター建物取得費はどう算定したのか。
答 事業契約約款に基づき、施設整備費における物価変動率が工事原価で7.9%、設備で14.8%上昇したことから算定した。
問 施設整備費は今回の改定をもって確定するのか。
答 物価変動による改定は今回限りとなるが、割賦金の金利については確定していない。
▼給食用物資調達事業について
問 国の交付金を活用し、学校給食センターから給食の提供を受けていない児童・生徒の保護者に対し、学校給食費の値上げ相当分を支給する予定はあるか。
答 4月分の無償化相当分に限り支給する。

請願

江南市学童保育の待機児童解消を求める請願書
反対　学童保育の待機児童解消について、市は令和7年度当初予算でも2300万円を計上し、国の基準通り児童40人に対し支援員2人を配置するなど、請願事項についても取り組んでいる。今後は民間の力も活用する必要があり、また、児童にとって学童保育だけが放課後の居場所ではない。学童保育のみに負担を集中させていく方法では解決できないのではないかと考える。
賛成　市が取り組んでいることは分かるが、令和7年1月末現在で134人が見込まれるなど、待機児童が多いことは一刻も早く何とかしなければならない。その一番の問題は支援員が足りていないことである。また、常勤職員の採用も含め職員体制をつくり直し、支援員と子どもたちの信頼関係を築いていく必要があると考える。
採決結果　賛成少数により不採択

市小中学校等昼食費支援金制度をご利用ください

▶**対象者**　令和7年4月1日から30日において、市内に住所があり、市の学校給食の提供を受けていない小・中学校の児童・生徒の保護者

▶**支援額**

- 小学生…1人につき3840円
- 中学生…1人につき4200円

▶**申込**　5月1日㈭～7月31日㈭に申請書（市ホームページに用意）を郵送で北部学校給食センター（〒483-8061高屋町清水32）または直接北部・南部学校給食センターへ。

▶**問合せ**　北部学校給食センター（内線249）、南部学校給食センター（内線205）

詳しくは

5月は児童扶養手当の支払月

児童扶養手当は、ひとり親家庭などの生活の安定と児童の健全育成のための手当です。

5月は支払月のため、金融機関で振り込みをご確認ください。

▶**支払日**　5月9日㈮

▶**支払対象期間**　3、4月分

▶**問合せ**　こども未来課（内線215）

市民税・県民税の減免

失業、病気などで今年中の所得が著しく減少する見込みで、市民税・県民税の納付が困難な方は、令和7年度の市民税・県民税の減免を受けることができる場合があります。納期限の7日前までにご相談ください。

▶**問合せ**　税務課（内線482）

歯と口の健康センターのお知らせ

歯科健診と子どものフッ化物塗布を行います。

▶**日時**　6月8日㈰午前9時30分～11時30分（午前9時20分開場）

▶**場所**　toko⁺toko⁻labo2階保健センター

▶**内容**　歯科健診、乳幼児～小学校6年生を対象としたフッ化物塗布、虫歯リスクチェック、野菜摂取量の測定、食育講話など

▶**その他**

- 駐車場の混雑が予想されます。時間に余裕をもって、公共交通機関や乗り合わせでお越しください。
- こうなん健康マイレージのイベントポイント対象事業です。

▶**問合せ**　保健センター（☎56-4111）

高齢者等見守りシールをお渡ししています

▶**利用対象者**　認知症により行方不明となる恐れのあるおおむね65歳以上で、市内に住所があり、在宅で生活し、主治医から認知症の診断を受けた方など

▶**交付枚数**　対象者1人につき次のセットをお渡しします。

- 耐洗コードラベル30枚（衣服や持ち物などにアイロンで貼付）
- 蓄光シール10枚（夜間や暗い場所で発光します。靴やつえなどに貼付）

※ラベル、シールの追加分は実費負担となります。

見守りシールを貼っている高齢者などを見かけたら

①二次元コードを読み取る。読み取ると家族などに発見の情報が伝達されます。

②表示画面の指示に従い位置情報などを入力する。

③家族などと伝言板を通じ、情報交換を行う。

④できる限り家族などが来るまで付き添うか、近くの交番まで連れて行く。

▶**問合せ**　介護保険課（内線416）

詳しくは

認知症高齢者などの損害賠償保険料を負担します

認知症の方が起こした偶然の事故によって法律上の損害賠償が発生したとき、損害賠償額の補償を受けることができます。保険加入料は、市が全額負担します。

▶**対象者**　市高齢者等見守りシールを受け取っており、保険の加入を希望する方

※申請者は、本人や家族、法定代理人などです。

▶**補償限度額**　1億円（国内での事故に限ります）

▶**手続き・問合せ**　地域ふくし課（内線455）

詳しくは

ウェブで認知症のチェックをしませんか

認知症は早期発見と適切な治療によって、進行を遅らせることができる場合があります。チェックシートの質問に答えると、結果とともに相談先を紹介します。

▶**その他**

- 個人情報は一切取得しません。
- 医学的に診断するものではありません。結果にかかわらず、心配のある方は早めに専門医にご相談ください。

▶**問合せ**　介護保険課（内線416）

詳しくは

地域の身近な相談相手　民生委員・児童委員

高齢者や障害のある方への支援が必要なとき、子育てや介護の困り事はお住まいの地域の民生委員・児童委員にご相談ください。民生委員・児童委員には守秘義務があり、住民1人1人の人権とプライバシーを尊重し、秘密を保持します。

民生委員・児童委員の担い手が不足しています

ホームページに活動内容などの紹介動画を掲載していますのでご覧ください。

▶**問合せ**　地域ふくし課（内線456）

詳しくは

災害時の避難で支援が必要な方の登録を受け付けています

災害時に支援が必要な方の情報を把握･共有するため、避難行動要支援者名簿を作成しています。登録を希望する方の情報（氏名、住所、電話番号、性別、家族構成、生年月日など）を、自主防災会長、区長・町総代、民生委員・児童委員などに伝えて、災害が発生したときの支援に役立てます。登録を希望する方は、ご連絡ください。

▶**対象者**

①介護保険の要介護3以上で介護施設に入所していない方

②1人暮らしの高齢者

③身体障害者手帳（1級・2級）、療育手帳（A判定）、精神障害者保健福祉手帳（1級）が交付されている在宅の方

④日本語の意思疎通に支障がある外国人

⑤①から③に準ずる方

▶**問合せ**　地域ふくし課（内線474）

詳しくは

日本赤十字社の活動にご協力ください

日本赤十字社は、自然災害や人為災害などにより、国内外で苦しむ人を救うため､あらゆる支援をしています。

活動は皆さんからの寄付によって成り立っています。赤十字の使命と活動を知っていただき、資金面で活動を支える「赤十字会員」の募集と活動資金のご協力を呼びかけています。

▶**日本赤十字社の活動**　災害救護活動、国際活動、医療活動、血液事業、看護師養成、救急法などの講習、赤十字奉仕団、青少年赤十字、社会福祉事業

社資募集にご協力ありがとうございました

日本赤十字社江南市地区では、昨年度、約638万円の社資が集まり、全額を愛知県支部へ送金しました。

愛知県支部から江南市地区には、社資の20%に当たる約127万円が交付され、災害用備品の購入、会員募集、献血などの事業を行いました。

▶**問合せ**　地域ふくし課（内線474）

畑地かんがい用水（給水栓）の適正な使用をお願いします

畑地かんがい用水は、土地改良区の受益地である農地への使用を目的に国から使用を認められているため、目的外の使用は固く禁じられています。

給水栓は、組合員の共通財産ですので、譲り合い、適正な使用をお願いします。

▶**問合せ**　市土地改良区（農政課内　内線344）

詳しくは

農業用水路の水難事故防止にご協力ください

農作業が盛んな10月までの時期は、農業用水路の水量が多くなり、水難事故の危険性が高くなります。

子どもたちが水路の近くで遊んでいるのを見かけたら注意するようご協力をお願いします。

▶**問合せ**　市土地改良区、丹羽用水土地改良区、昭和用排水土地改良区（農政課内　内線344）

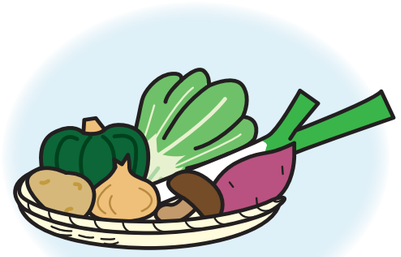

セットバック（道路後退）に関するお願い

原則として幅員1．8m以上4m未満の市道は「建築基準法第42条第2項の道路（2項道路）」としています。建築する敷地が2項道路に接している場合は、幅員を4m確保するため道路の中心線から2m後退（セットバック）が必要で、セットバックした部分（後退用地）には建築物や門・塀・擁壁などを建築することはできません。

後退用地を一般公衆用道路として無償で使用することを承諾の上、市へ届け出た場合、後退用地は市で舗装などの整備が行われ、固定資産税などが非課税となります。

詳しくは

▶**届出・問合せ**　届出書（建築課、市ホームページに用意）を直接建築課（内線366）へ。

清潔で安全な道路の維持にご協力ください

側溝清掃や道路上に張り出している樹木の剪定（せんてい）にご協力をお願いします。また、不法投棄はやめてください。

危険箇所の通報にご協力を

道路の陥没、側溝ふたの破損など危険箇所を見かけたら、市ホームページから通報できますのでご利用ください。

詳しくは

▶**問合せ**　土木課（内線374）

総合治水にご協力ください

浸水被害を防ぐため、河川の改修、雨水を貯留・浸透させる施設の造設、洪水や浸水発生時の避難警戒態勢の確立など「総合治水対策」を行っています。

地域の皆さんへのお願い

- 風呂水を抜くタイミングは降雨時を避けてください。
- 新たに下水道に接続するときには、家庭の浄化槽から雨水貯留施設へ転用をお願いします。

詳しくは

ビジュアルボードフェア

総合治水を理解するためのパネル展示を行います。

▶**日時**　6月13日㈮～19日㈭午前8時30分～午後5時15分

▶**場所**　市役所1階ロビー

▶**問合せ**　下水道課（内線372）

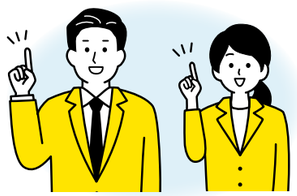

雨水タンクなどに補助します

浸水被害対策として、雨水貯留浸透施設や浸水防塀の設置費用の一部を補助します。

補助を受ける場合は、施設の購入や設置前に申請し、令和７年度内に確認検査する必要があります。

雨水貯留浸透施設

▶**補助対象施設と補助限度額**

※容量、面積などで補助限度額が異なります。

- 雨水貯留槽…4万5000円～ 30万円
- 浸透トレンチ…10万5000円
- 雨水浸透桝…1基につき1万円または2万円
- 透水性舗装…20万円

浸水防塀

▶**対象者**　過去に浸水による家屋などの被害に見舞われた方。また、その地域に家屋がある方。

▶**補助額**　工事費総額の10分の9相当（1000円未満切り捨て）

▶**補助限度額**　20万円

▶**問合せ**　下水道課（内線372）

詳しくは

空き家バンク・空き家総合相談窓口をご利用ください

空き家の利活用促進対策として、（公社）愛知県宅建協会と連携し、市空き家バンク・空き家総合相談窓口を開設しています。

空き家バンクとは、売却・賃貸を希望する空き家の情報を、空き家を利用したい人に紹介する仕組みで、空き家の売買、管理、解体から税金関係など、各種の相談に対応する空き家総合相談窓口も開設しています。

詳しくは、市空き家バンクポータルサイトを確認するか、空き家総合相談窓口までご連絡ください。

▶**空き家総合相談窓口**　☎052-522-2567（宅建協会内）

▶**受付時間**　午前9時～正午、午後1時～ 5時（土曜・日曜日、祝休日、（公社）愛知県宅建協会の休業日を除く）

▶**その他**　市は、空き家バンクに関する交渉・契約に関与しません。

▶**問合せ**　建築課（内線488）

詳しくは

危険空き家の解体工事費に補助します

倒壊などの恐れのある危険空き家の解体工事費の一部を補助します。

▶**対象者**　危険空き家の所有者（個人に限る）

▶**補助限度額**　20万円

▶**補助対象の主な要件**

- 1年以上使用されていない空き家で、2分の1以上が住居として使われていたもの
- 住宅地区改良法に規定する不良住宅で、市が定める基準の評点が100以上となる危険空き家であること
- 木造であること

▶**その他**　解体工事の契約前に交付申請が必要です。また、補助金を受けるためには一定の基準がありますので事前にご相談ください。

詳しくは

▶**問合せ**　建築課（内線488）

中小企業などの人材確保に補助します

中小企業などの正規雇用の採用活動に中小企業振興補助金を交付します。

▶**対象**　市内で事業を営む中小企業など

▶**補助対象経費**

- 就職説明会へ参加するため主催者へ直接支払う経費（自ら企画・実施するものを除く）
- 就職情報サイトおよび求人広告への掲載料
- 求人チラシまたはポスターを作成するため、本店または主たる事務所が市内の業者へ作成を依頼し、直接支払う経費

▶**補助額**　補助対象経費の2分の1

▶**補助限度額**　5万円（各年度につき補助金の交付は1回まで）

▶**問合せ**　商工観光課（内線337）

詳しくは

中小企業向け融資を受けた方に補助します

小規模企業等振興資金融資を受けた場合

中小企業向けの低利な融資制度「小規模企業等振興資金融資」を受けた場合、信用保証料と利子の一部を補助します。

▶**信用保証料の助成**　融資金額に応じて信用保証料の全額または一部を助成します。

▶**利子の補助**　要件を満たす融資を受けた方に、当初６カ月間の利子全額を補助します。

詳しくは

小規模事業者経営改善資金融資（マル経融資）を受けた場合

日本政策金融公庫が小規模事業者向けに行っているマル経融資を受けた場合、利子の一部を補助します。

▶**利子の補助**　要件を満たす融資を受けた方に、当初12カ月間の利子全額を補助します。

▶**その他**　マル経融資の利用は、江南商工会議所（☎55-6245）にご相談ください。

▶**問合せ**　商工観光課（内線337）

詳しくは

市内で新たに創業する方に補助します

市内で新たに創業する方に、事業所の賃借料または開設費用の一部を補助します。

▶**補助対象経費**　事業所の賃借料または開設費用

▶**補助額**　補助対象経費の2分の1

▶**補助限度額**　60万円

▶**問合せ**　商工観光課（内線337）

詳しくは

東京圏から移住した方に補助します

東京圏から移住し、市内の法人などへ就業または起業した方に補助金を交付します。

▶**対象要件**　都道府県の運営するマッチングサイトに掲載される求人に応募し、就業することなど

▶**補助額**

- 単身世帯…60万円
- 2人以上の世帯…100万円

※18歳未満の世帯員を帯同して移住する場合は、18歳未満の方1人につき100万円を加算します。

▶**問合せ**　商工観光課（内線337）

詳しくは

江南ワーキングステーションの利用案内

ハローワーク犬山と市が連携し、職業相談・紹介などに応じます。

▶**時間**　午前9時～午後４時30分（土曜・日曜日、祝休日、12月29日～ 1月3日を除く）

▶**場所**　市役所1階企業誘致推進課隣

▶**内容**

- 全国の求人情報が検索機で簡単に検索できます。
- 年齢問わず、仕事探しができます。
- 専門相談員が職業相談・紹介を行います。
- 雇用保険、職業訓練の手続き、企業による求人手続きなどは対応できません。

▶**問合せ**　江南ワーキングステーション（内線408）

勤労者に関する融資制度

勤労者くらし資金融資制度

市内在住の勤労者に生活に必要な資金を融資します。

▶**対象者**　市内に1年以上住み、引き続き市内に住所がある方

▶**資金の使途**　教育資金、出産・育児資金、医療・介護資金、自動車資金

▶**融資限度額**　200万円以内

▶**融資利率**　東海労働金庫の所定金利から年0.3%優遇

勤労者住宅資金融資制度

勤労者に住宅を新築、増改築、購入する場合などに必要な資金を融資します。

▶**対象者**　市内在住または居住しようとする方

▶**資金の使途**　住宅の新築、増改築や修繕、分譲住宅（マンション含む）や中古住宅の購入、住宅用地の購入

▶**融資限度額**

- 有担保…1000万円以内
- 無担保…500万円以内

▶**融資利率**　東海労働金庫の所定金利から年0.1%優遇

共通事項

▶**対象要件**

- 同一事業所に１年以上在職し、引き続き勤務しようとする方
- 市税を滞納していない方
- 東海労働金庫の指定する保証機関の保証が受けられる方
- 前年の総収入金額が150万円以上400万円以下の方
- 未成年者でない方
- その他東海労働金庫の定める要件に当てはまる方

▶**融資期間**　東海労働金庫が定める期間

▶**必要書類**　源泉徴収票の写しなど

※商工観光課を経由して東海労働金庫へ申し込みます。

▶**問合せ**　商工観光課（内線337）

詳しくは

家計調査にご協力ください

家計調査は、毎月、総務省統計局が都道府県を通じて行っている調査です。この調査は、私たちの暮らし向きを家計の面から捉えるもので、一定の統計上の抽出方法に基づき選定した世帯に家計簿を付けていただき、その集計結果が各種政策の基礎資料や、経済・景気の動向を見る一つの指標として活用されている重要な調査です。

調査した内容は、統計だけに使用され、他に漏らすことは法律で固く禁じられています。調査員（調査員証を携帯しています）がお伺いしたら、調査にご協力ください。

▶**問合せ**　県統計課（☎052-954-6104）

自転車保険への加入とヘルメットの着用促進

県や市の条例で自転車損害賠償責任保険などへの加入が義務となり、自転車のヘルメットの着用が努力義務となりました。

自転車保険には、自動車の任意保険、火災保険、傷害保険の特約や付帯保険、共済、会社やPTAなどの団体保険、クレジットカードやTSマーク(点検整備済証)に付帯する保険など、さまざまな種類があります。自身や家族の加入状況をご確認ください。

また、保護者はお子さんにヘルメットの着用を、高齢者の親族などは高齢者にヘルメット着用の助言や啓発をするよう努めてください。

詳しくは

自転車乗車用ヘルメットの購入費用の一部を補助します

▶**対象者**　市内在住で、令和8年3月31日時点で7歳以上18歳以下、または65歳以上の方

▶**補助申請期間**　令和7年4月1日～令和8年2月27日

▶**補助対象経費**　市が指定する認証などを受けた新品の自転車乗車用ヘルメットを補助申請期間に購入した費用（通学用を除く）

▶**補助額**　購入費用の2分の1（10円未満切り捨て）

▶**補助限度額**　2000円

▶**その他**　予算の範囲内で補助金を交付するため、予算がなくなり次第終了します。

▶**申込**　ウェブ申込または直接防災安全課へ。

詳しくは

高齢者交通安全教室

警察と連携し、自転車運転などの高齢者交通安全教室を行っています。座学だけでなく、実技講習もできます。

▶**対象**　区や老人クラブなどの市内の団体（参加人数の目安20 ～ 100人程度）

▶**その他**　会場は主催者でご用意ください。

▶**申込**　直接防災安全課へ。

▶**問合せ**　防災安全課（内線155）

特殊詐欺防止用電話機器購入費用の一部を助成します

振り込め詐欺などの特殊詐欺や悪質な勧誘電話などによる高齢者への被害を未然に防止するため、詐欺被害などの防止機能がついた電話機器の購入費用の一部を助成します。

▶**対象者**　江南市に住民登録があり、令和8年3月31日時点で65歳以上の世帯員がいる方

▶**補助対象経費**　特殊詐欺防止用電話機器購入費用

▶**補助額**　購入費用の2分の1（100円未満切り捨て）

▶**補助限度額**　5000円

▶**その他**　予算の範囲内で補助金を交付するため、予算がなくなり次第終了します。

▶**申込・問合せ**　防災安全課（内線155）

詳しくは

資源ごみ回収事業にご協力を

ごみの減量と再資源化の促進を目的として、資源を集団で回収する市民団体に対して助成金（基準単価1kg当たり3円）を交付しています。営利を目的とせず、年２回以上資源回収を行う団体であれば登録ができます。

助成金の対象となる回収品目は、新聞紙、雑誌・雑がみ、ダンボール、牛乳パック、布類です。

※市の資源ごみ収集と同じ日時・場所での回収は対象外となります。

▶**申込・問合せ**　5月30日㈮までに申請書兼実施計画書（環境課、市ホームページに用意）を直接環境課（内線446）へ。

詳しくは

ごみをカラスに荒らされないために

カラスの繁殖期に当たる春から初夏は、可燃ごみ置き場が荒らされることが多くなります。可燃ごみを出すときは、次の点にご協力ください。

- ごみ袋をカラス除けネットで完全に覆う
- 生ごみが見えないようにごみ袋に入れる
- 必ず収集日当日にごみを出す

▶**その他**　カラス除けネットは、おおむね10軒以上で利用している可燃ごみ置き場へ貸し出しています。

▶**問合せ**　環境事業センター（内線407）

お詫びと訂正

令和7年4月号10ページ「令和７年度高齢者向け個別予防接種実施医療機関一覧」の掲載内容に誤りがありました。正しくは次の通りです。お詫びして訂正します。

▶**おはら内科クリニック、ふくもとクリニック**　帯状疱疹（不活性化ワクチン）の接種欄を×と掲載しましたが、正しくは○（接種が可能）です。

▶**こうなんクリニック、youクリニック、若山産婦人科医院**　高齢者コロナの接種欄に○と掲載しましたが、正しくは×（接種が不可）です。

▶**ひまわりクリニック**　高齢者コロナの接種欄に「未定」と記載しましたが、正しくは×（接種が不可）です。

▶**問合せ**　保健センター（☎56-4111）

家庭用品リサイクルバンク

問合せ　環境課（内線407）

市内在住で、営利を目的としない方が対象です。掲載品物について、問い合わせいただいた方にのみ相手方の連絡先をお伝えします。その後は本人同士で話し合ってください。
※相手方の都合に配慮してご利用ください。
※掲載後にすでに話し合いが成立している場合があります。
※交渉や品物の受け渡しなどは、市では責任を負いかねます。

ゆずります（◎は無料）　4月16日現在

体重計
◎おままごとセット、◎布袋中学校旧制服（女子用）、◎剣道の竹刀、◎七五三の帯（お太鼓付き）、◎植木鉢、◎シルバーカー、◎五月人形（兜飾り）、◎ひな人形、◎加湿空気清浄機、◎ベビーバス、◎テーブル付き子供用椅子、◎押入収納（3段）、◎古知野中学校旧制服（女子用）、◎お絵描デスクと椅子のセット、◎健康脚踏器具

もとめます（◎は無料）

電動カート（四輪）
◎スノーボード板・靴(ジュニア用・23 ～ 24㎝)、◎尾北高等学校制服など一式（男子･女子用）、◎七五三の衣装一式（男の子用）、◎一宮北高等学校制服など一式（女子用）、◎電子ピアノ、◎自転車、◎ラジオ、◎そろばん（小型）、◎風呂桶、◎男性用袴、◎七五三被布（男の子用）◎江南幼稚園夏・冬制服（女の子用）

催し物

Home&nicoホールからのご案内

チケットのウェブ販売はこちらをご覧ください▶
▶**問合せ**　Home&nicoホール（☎55 - 2321）

特撰落語会　林家たい平・桂宮治二人会
「笑点」でおなじみの2人が登場します。
▶**日時**　6月22日㈰午後2時～
▶**場所**　大ホール
▶**料金**　全席指定4400円（未就学児入場不可）
▶**申込**　ウェブ販売、電話または直接Home&nicoホールへ。

図書館からのご案内

場所に図書館と記載のあるものはtoko⁺toko⁻laboの施設です。
▶**問合せ**　図書館（☎56-2306）

だっこのおはなし会
0歳からの乳幼児向けおはなし会を行います。プレパパ、プレママもご参加ください。
▶**日時**　①5月1日㈭②15日㈭③22日㈭午前10時30分～
▶**場所**　①②3階図書館おはなし広場③古北にじいろ会館2階図書・学習室
▶**朗読者**　図書館スタッフ
▶**対象者**　乳幼児
▶**その他**　5月15日㈭のだっこのおはなし会の前後（各1時間）に7カ月から3歳児を対象に無料託児サービス（先着順）を行います。詳しくは5月1日㈭～ 11日㈰に電話または直接図書館へ。

春のおはなし会
絵本や紙芝居などの読み聞かせを行います。
▶**日時**　5月3日㈷午前11時～
▶**場所**　3階図書館おはなし広場
▶**朗読者**　よみっこクラブ
▶**対象者**　乳幼児以上（大人も参加可）

新聞カブトと手裏剣づくり
新聞紙でカブト、折り紙で手裏剣を作ります。
▶**日時**　5月4日㈷午前10時30分～
▶**場所**　4階図書館グループ学習室
▶**講師**　江南ライブラリーサポーターズ

わらべうたのおはなし会
絵本の読み聞かせやわらべ歌で手遊びを行います。
▶**日時**　5月4日㈷午後3時～
▶**場所**　3階図書館おはなし広場
▶**朗読者**　図書館スタッフ
▶**対象者**　幼児、小学校低学年

ライブラリーシネマ「スイッチ　人生最高の贈り物」
トップスター俳優のパク・ガンは華やかな独身生活を謳歌していたが、クリスマスイブの夜にマネージャーと人生が入れ替わってしまう。
▶**日時**　5月5日㈷午後4時～
▶**場所**　3階図書館イベントホール
▶**定員**　40人（先着順）

マカロンの絵本と歌のステージ「マカロンといっしょに、小さなシアワセ見つけよう」
絵本の読み聞かせと、歌とギターによるアコースティックライブを行います。
▶**日時**　5月6日㈫午後2時～
▶**場所**　3階図書館イベントホール
▶**朗読者**　語りと音楽★マカロン

読み聞かせ会
絵本や紙芝居などの読み聞かせを行います。
▶**日時**　5月10日㈯午後3時～
▶**場所**　3階図書館おはなし広場
▶**朗読者**　朗読ボランティア　あめんぼ
▶**対象者**　幼児、小学校低学年

みんなでブックトーク「子どもの頃の思い出の一冊」
幼い頃読んだ本、読んでもらった本など思い出の一冊をご紹介ください。
▶**日時**　5月11日㈰午後2時～
▶**場所**　4階図書館グループ学習室
▶**対象者**　18歳以上
▶**定員**　10人（先着順）

江南あおむしの会「絵本を楽しむ会」
「私が紹介したい絵本」を特集します。
▶**日時**　5月17日㈯午前10時～
▶**場所**　4階図書館グループ学習室
▶**対象者**　18歳以上
▶**定員**　10人（先着順）

耳で楽しむ読書体験　ストーリーテリング
絵本や紙芝居などを使わないおはなし会を行います。
▶**日時**　5月17日㈯午後3時～
▶**場所**　3階図書館イベントホール
▶**語り手**　ストーリーテリングの会　江南おはなしのろうそく
▶**対象者**　5歳以上（大人も参加可）

工作教室「ペットボトルと風船で空気砲を作ろう」
ペットボトルの空気砲を作って的当てゲームを楽しみます。
▶**日時**　5月18日㈰午後3時～
▶**場所**　4階図書館グループ学習室
▶**講師**　図書館スタッフ
▶**対象者**　小学生
▶**定員**　10人（先着順）

なぜ、子どもはあのような絵を描くのか
子どもの描く絵は、成長とともにユニークな発達段階が表れます。子どもが描く1枚の絵から、子どもの思考や発達、子どもとの関わり方のヒントを知るための講演を行います。
▶**日時**　5月24日㈯午後2時～
▶**場所**　3階図書館イベントホール
▶**講師**　小泉卓（芸術学博士）
▶**定員**　50人（先着順）
▶**申込**　5月10日㈯～ 18日㈰に電話または直接図書館へ。

英語でのおはなし会
英語の絵本の読み聞かせを行います。
▶**日時**　5月24日㈯午後3時30分～
▶**場所**　3階図書館おはなし広場
▶**朗読者**　市国際交流協会「ふくらの家」
▶**対象者**　幼児、小学生

おはなし会with工作教室
おはなし会と工作教室を行います。
▶**日時**　5月25日㈰午後3時～
▶**場所**　古北にじいろ会館2階集会室
▶**朗読者**　図書館スタッフ
▶**対象者**　幼児、小学校低学年
▶**定員**　5人（先着順）

ロボット「こくり」を動かそう
簡単なプログラミングをしてロボットこくりを動かすワークショップを行います。
▶**日時**　5月31日㈯①午前10時～②午後2時～
▶**場所**　4階図書館グループ学習室
▶**対象者**　小学校3、4年生（保護者1人まで同伴可）
▶**定員**　各回5人（抽選。当選者のみはがきを発送します）
▶**申込**　5月10日㈯～ 20日㈫に電話または直接図書館へ。

働き世代のための介護セミナー「突然の介護で困らないための基礎知識」
仕事と介護の両立や備えのポイント、知っておきたい介護保険サービスなど介護に活用できる基礎知識を学ぶ講座を行います。
▶**日時**　6月14日㈯午前10時～
▶**場所**　3階図書館イベントホール
▶**講師**　南部地域包括支援センター
▶**定員**　30人（先着順）
▶**申込**　5月31日㈯～ 6月8日㈰に電話または直接図書館へ。

フラワーパーク江南からのご案内

イベントの詳細はこちらをご覧ください▶
▶**休園日**　5月12日㈪
▶**5月の開園時間**　午前9時30分～午後5時
▶**問合せ**　フラワーパーク江南管理事務所（☎57-2240）

フラワーパーク江南 春のガーデンパーティ

チューリップやシャーレーポピーなど春の花々の開花に合わせて、クラフト体験教室や旬の草花をテーマとした企画展示を行います。
▶**期間**　～ 5月18日㈰

ハーブ展
さまざまなハーブ苗やハーブを使った寄せ植え作品のほか、歴史を紹介するパネル展示など、ハーブの奥深い魅力を紹介します。
▶**期間**　～ 5月11日㈰
▶**場所**　クリスタルフラワー 2階

母の日にフラワーポットを贈ろう
カーネーションを植えた鉢に、イラストやリボンで自由にデコレーションをします。
▶**日時**　5月4日㈷午前10時～正午、午後1時30分～ 3時30分（受け付けは各回10分前～）
▶**場所**　クリスタルフラワー 1階
▶**対象**　高校生まで
▶**定員**　各回15個（先着順）
▶**料金**　1個につき500円

ハーブのバスボムを作ろう
ハーブを混ぜてオリジナルのバスボムを作りましょう。
▶**日時**　5月10日㈯①午前10時～11時②午前11時～正午③午後1時30分～ 2時30分④午後2時30分～ 3時30分（整理券は①②午前9時45分～③④午後1時15分～）
▶**場所**　クリスタルフラワー 1階
▶**定員**　各回10人（先着順）
▶**料金**　1人につき500円

Hanaマルシェ
花苗やハンドメイド作品、軽食などを販売するマルシェを行います。購入や体験、SNSをフォローした方には公園の堆肥（先着順）をプレゼントします。
▶**日時**　5月17日㈯、18日㈰午前10時～午後4時
▶**場所**　エントランス広場、水盤池、芝生広場
▶**定員**　各日50人（先着順）

プチボランティア「藤の花がら・実取り体験」
高枝切ばさみなどを使って藤の花がらや実を取る手伝いをしてくれる方を募集します。参加者には公園の堆肥などをプレゼントします。
▶**日時**　5月26日㈪①午前10時～11時②午前11時～正午（受け付けは①～午前10時30分②～午前11時30分）
▶**場所**　カラーボーダー花壇付近
▶**定員**　各回10人（先着順）
▶**持ち物・服装**　タオル、帽子、飲み物、動きやすく汚れてもよい服装

プチボランティア「オオキンケイギク抜き取り体験」
特定外来生物の「オオキンケイギク」の抜き取りの手伝いをしてくれる方を募集します。参加者には公園の堆肥などをプレゼントします。
▶**日時**　5月31日㈯午前10時～正午（受け付けは～午前11時30分）
▶**場所**　クリスタルフラワー北側サイクリングロード
▶**定員**　20人程度（先着順）
▶**持ち物・服装**　タオル、帽子、飲み物、動きやすく汚れてもよい服装

堆肥の無料配布

コンポストセンターで作った堆肥を自身で詰めて持ち帰りできます。

▶**日時**　6月26日㈭、27日㈮①午前10時～ 10時20分②午前10時30分～ 10時50分③午前11時～ 11時20分④午前11時30分～ 11時50分⑤午後1時～ 1時20分⑥午後1時30分～ 1時50分⑦午後2時～ 2時20分⑧午後2時30分～ 2時50分⑨午後3時～ 3時20分⑩午後3時30分～ 3時50分

▶**場所**　コンポストセンター

▶**定員**　各回8人（抽選。結果を6月10日㈫に発送します）

▶**申込**　5月7日㈬～ 6月8日㈰午後5時（必着）までに往復はがき（氏名(フリガナ)、お住まいの市町村、当日連絡のつく電話番号、参加希望日時（日付と①～⑩、第2希望まで）を記入）を郵送でフラワーパーク江南管理事務所（〒483-8414小杁町一色（番地なし））へ。

フラワーパーク江南友の会のイベント

ふれあいまつり「げんこつ飴作り」

▶**日時**　5月3日㈷午後1時～ 2時、午後2時～ 3時（整理券配布は各回ともに午後0時55分～）

▶**場所**　ふるさとの森学習棟

▶**対象**　4歳以上（未就学児は保護者同伴）

▶**定員**　10組（先着順。2人1組での申込限定）

▶**料金**　1組500円

昔遊び体験

▶**日時**　5月25日㈰午後1時30分～ 2時30分

▶**場所**　クリスタルフラワー入口横

菖蒲湯

端午の節句の風習である菖蒲湯をお楽しみください。

▶**日時**　5月5日㈷午前11時～午後10時（最終入湯時間午後9時30分）

▶**場所**　すいとぴあ江南5階大浴場

▶**料金**　高校生以上430円、小・中学生180円、幼児無料

▶**問合せ**　すいとぴあ江南（☎53-5111）

ママのためのリラクゼーションタイム

市地域まちづくり補助事業

▶**日時**　5月8日㈭、7月3日㈭、10月2日㈭、12月4日㈭、令和8年2月5日㈭、3月5日㈭午前10時～午後2時30分

▶**場所**　すいとぴあ江南

▶**対象**　生後6カ月～未就園児の子と母親

▶**料金**　各回1人1100円（子ども1人分含む）とオプション料金（当日集金）

▶**定員**　15組（先着順）

▶**申込・問合せ**　まちづくり木曽川「ママとキッズとパパ」の会　伊神（☎090-5607-6864）

詳しくは

みんなで楽しくプロギング in 江南

プロギングとは、ジョギングをしながらごみを拾う活動です。中央公園や江南駅周辺をジョギングしながら、まちを美しくしませんか。ウォーキングでも参加できます。

▶**日時**　5月10日㈯午前9時30分～ 11時（雨天中止。受け付けは午前9時15分～）

▶**場所**　中央公園つどいの広場

▶**対象者**　小学生以上（小学生は保護者同伴）

▶**持ち物・服装**　水筒、タオル、軍手、運動ができる服装

▶**その他**　雨天などで中止する場合は、市ホームページでお知らせします。

▶**問合せ**　こうなんエコチャレンジ推進協議会（環境課内内線480）またはえこすく鈴木（☎090-8154-0996）へ。

詳しくは

子育てサロンはじめの一歩

市地域まちづくり補助事業

産後の心身のケアや育児サポートを目的に、ハンドマッサージなどを体験できる子育てサロンを行います。

▶**日時**　5月20日㈫、6月17日㈫、7月15日㈫、8月19日㈫、9月16日㈫午前10時～午後1時

▶**場所**　toko⁺toko⁻labo1階地域交流センター会議室1

▶**対象**　2歳未満の子とその保護者

▶**料金**　各回1組500円

▶**定員**　6組（先着順）

▶**申込・問合せ**　公式LINEを登録し、トーク画面へ。

詳しくは

パパとあそぼう

お父さんがお子さんと楽しめる遊びなどを紹介し、お父さんの育児参加を応援します。

▶**日時**　6月1日㈰①午前10時30分～ 11時30分②午後1時30分～ 2時30分

▶**場所**　宮田保育園遊戯室

▶**対象者**

①市内在住の令和4年4月2日～令和6年5月31日生まれの子とそのお父さん

※未歩行のお子さんは②の参加可

②市内在住の令和6年6月1日～ 11月30日生まれの子とそのお父さん

※お母さんの付き添い可

▶**定員**　各10組程度（先着順）

▶**申込・問合せ**　5月7日㈬から電話で子育て支援センター（☎56-6337　午前9時～午後4時30（日曜日、祝日を除く））へ。

教科書展示会

教科書への理解や関心を深める展示会を行います。

▶**期間**　6月3日㈫～ 27日㈮

▶**場所**　toko⁺toko⁻labo図書館

※展示会場の投書箱や県教育委員会義務教育課ホームページから教科書に対する意見や要望を寄せることができます。

▶**問合せ**　県教育委員会義務教育課（☎052-954-6790）

詳しくは

県立一宮東特別支援学校小・中学部学校説明会

令和8年度に就学を予定している障害のあるお子さんの保護者などを対象に学校説明会を行います。

▶**日時**

- 小学部…6月6日㈮午前10時～正午
- 中学部…6月5日㈭午前10時～正午

▶**場所**　県立一宮東特別支援学校（一宮市丹羽字中山1151-1）

▶**申込・問合せ**　5月23日㈮までに電話で県立一宮東特別支援学校小学部主事または中学部主事（☎0586－51－5311）へ。

詳しくは

県立特別支援学校体験入学

令和8年度に小・中･高等学校入学予定で障害の可能性があるお子さんとその保護者を対象に体験入学を行います。また、体験入学の日以外にも随時相談に応じています。

県立一宮東特別支援学校（小学部）

▶**期日**　9月5日㈮、9日㈫

▶**対象者**　知的な発達に遅れがあると思われる子

▶**申込・問合せ**　電話または直接県立一宮東特別支援学校（一宮市丹羽字中山1151－1☎0586－51－5311）へ。

県立一宮特別支援学校（小学部）

▶**期日**　6月12日㈭

▶**対象者**　手足が不自由で障害があると思われる子

▶**申込・問合せ**　電話または直接県立一宮特別支援学校（一宮市杉山字氏神廻1☎0586－51－2221）へ。

県立大府特別支援学校

▶**期日**　7月8日㈫、10月9日㈭

▶**対象者**　病気療養している子

▶**申込・問合せ**　電話または直接県立大府特別支援学校（大府市森岡町7－427☎0562－48－5311）へ。

教室・講座

まゆで鯉のぼり

蚕のまゆで鯉のぼりを作ります。

▶**日時**　5月5日㈷午前10時30分～正午、午後1時～ 3時

▶**場所**　すいとぴあ江南1階エントランスホール

▶**講師**　市国際交流協会

▶**問合せ**　すいとぴあ江南（☎53-5111）

ボランティア手話講座

手話サークルこけしが手話講座を企画しました。一緒に楽しく学びましょう。

▶**日時**　5月21日～ 6月25日の水曜日午後1時30分～ 2時30分

▶**場所**　中央コミュニティ・センター

▶**対象者**　初めて手話を学ぶ方

▶**定員**　15人（先着順）

▶**申込・問合せ**　5月1日㈭午前9時～ 16日㈮にウェブ申込または電話、直接市社会福祉協議会（☎55-5262）へ。

詳しくは

彩色（いろいろ）まちづくりゼミナール

映画製作や起業など、さまざまな「まちづくり」の視点を通じ、NPO、ボランティア、市民活動のヒントになるセミナーや、市で活動する団体の展示などを行います。

映画製作を通して見た　江南らしさと輝く人々

▶**日時**　5月25日㈰午前10時～ 11時30分

▶**講師**　堀ともこ（映画プロデューサー）

まちとの向き合い方　～行政と民間2つの側面から見て感じること～

▶**日時**　5月25日㈰午後1時～ 2時30分

▶**講師**　長崎正幸（㈱ソーシャル）

各回共通

▶**場所**　toko⁺toko⁻labo1階地域交流センター会議室1、2

▶**定員**　50人（先着順）

▶**申込・問合せ**　5月18日㈰までにウェブ申込、電話または直接地域交流センター（☎58-5771）へ。

詳しくは

消費生活講座

カラダは食べた物からできている

▶**日時**　5月22日㈭午前10時～ 11時30分

▶**場所**　Home&nicoホール2階第2会議室

▶**講師**　大脇萌子（㈱明治　管理栄養士）

▶**定員**　40人（先着順）

▶**申込**　5月1日㈭～ 20日㈫に電話で市民サービス課西分庁舎（内線225）へ。

「ゼロからわかるお金の話」～人生100年時代を乗り切る積立活用術～

▶**日時**　5月27日㈫午後7時～ 8時

▶**場所**　オンライン講座（ZOOM）

▶**講師**　園原真也（名古屋銀行）

▶**定員**　100人（先着順）

▶**申込**　5月1日㈭～ 22日㈭にウェブ申込へ。

ウェブ申込

各回共通

▶**対象者**　市内在住の方

▶**問合せ**　市民サービス課西分庁舎（内線225）

はじめての寄せ植え教室

草花の寄せ植えの話と実習を行います。

▶**日時**　6月3日㈫午前9時30分～11時30分
▶**場所**　すいとぴあ江南2階研修室B、淡水魚槽前
▶**講師**　竹川秀夫
▶**定員**　15人
※受け付け開始時点で定員を超える場合はその場で抽選
▶**料金**　3000円（申込時集金）
▶**持ち物・服装**　筆記用具、スコップ、軍手、剪定はさみ、作業着
▶**申込**　5月11日㈰午前9時～24日㈯に直接すいとぴあ江南へ。
▶**問合せ**　すいとぴあ江南（☎53-5111）

音訳体験講座

声のボランティアやまびこは、広報や社協だよりを読んで録音し、視覚障害のある方たちにお届けしています。音訳や聴き取りやすい読み方、分かりやすい説明の仕方、正しい発声やアクセントなどを一緒に体験してみませんか。

▶**日時**　6月4日㈬、11日㈬、18日㈬午前10時～正午
▶**場所**　中央コミュニティ・センター 1階会議室2
▶**定員**　10人（先着順）
▶**申込・問合せ**　5月1日㈭午前9時～6月3日㈫にウェブ申込または電話、直接市社会福祉協議会（☎55-5262）へ。

詳しくは

健康応援塾

カラーセラピー～自分を引き出す色の力～

▶**日時**　6月5日㈭午後2時～3時30分
▶**場所**　toko⁺toko⁼labo2階保健センター
▶**講師**　宮本眞由美（カラーコンサルタント）
▶**対象者**　江南市に住民登録のある方
▶**定員**　25人（先着順）
▶**持ち物**　筆記用具、色鉛筆（お持ちの方）、健康手帳（お持ちの方）、こうなん健康マイレージポイントカード（お持ちの方）
▶**申込・問合せ**　5月9日㈮から電話または直接保健センター（☎56-4111）へ。

環境学習会

めだか教室

親子でメダカやその飼い方を学び、自然の大切さを考えます。メダカと飼育セットを持ち帰ることができます（1家族1つまで）。

▶**日時**　6月21日㈯午前9時30分～11時
▶**場所**　市役所
▶**対象者**　市内在住の年少児～小学3年生とその保護者
▶**定員**　10組程度（抽選。後日結果をお知らせします）
▶**講師**　NPO法人トンボと水辺環境研究所
▶**申込**　5月28日㈬までにウェブ申込へ。
▶**問合せ**　環境課（内線421）

詳しくは

からだにおいしい栄養教室

講義「あぶらの上手なとり方・減らし方～脂質異常症予防の食事を知ろう～」と調理実習を行います。

▶**日時**　6月26日㈭午前9時30分～午後0時40分
▶**場所**　toko⁺toko⁼labo2階保健センター
▶**対象者**　江南市に住民登録のある方
▶**定員**　20人（先着順）
▶**料金**　1人300円（当日集金）
※車や自転車でお越しの方は、駐車・駐輪場料金100円が必要です。
▶**持ち物・服装**　エプロン、三角巾、マスク、手拭きタオル、筆記用具、健康手帳（お持ちの方）、こうなん健康マイレージポイントカード（お持ちの方）、飲み物、動きやすい服装
▶**申込・問合せ**　5月9日㈮から電話または直接保健センター（☎56-4111）へ。

ことばの教室・まなびの教室

担当の先生が各学校を巡回して、学習・生活上の困難を改善・克服するための指導をする「市ことばの教室」（小学生対象）と「市まなびの教室」を開設しています。

▶**対象者**　市内小・中学校の通常学級に在籍し、学習・生活上の困難さを抱える児童・生徒
▶**申込**　各学校の担任へ。
▶**問合せ**　教育課（内線391）

詳しくは

スポーツ

スポーツ推進委員だより コミュニティスポーツ祭

各小学校区にお住まいの方は、運動のできる服装で、運動靴（体育館の場合は室内用シューズ）やタオルなどをお持ちください。

布袋校区

▶**日時**　5月24日㈯午前9時～11時30分（受け付けは午前8時30分～。雨天時は体育館で一部の種目のみ行います）
▶**場所**　布袋小学校運動場、体育館
▶**内容**　グラウンド・ゴルフ、モルック、ボッチャ、ラダーゲッター、カローリング
▶**問合せ**　スポーツ推進委員　伊藤健司（☎090-9262-1475）

布袋北校区

▶**日時**　5月11日㈰午前9時～午後0時30分（予備日5月18日㈰）
▶**場所**　布袋北小学校運動場
▶**内容**　ファミリー運動会
▶**問合せ**　スポーツ推進委員　大石章（☎54-5615）

詳しくは

募　集

河川愛護モニター

国土交通省中部地方整備局では、河川の整備・利用・環境に関する地域の皆さんの要望を把握し、河川愛護思想の普及啓発を図るため、河川愛護モニターを募集します。

▶**募集期間**　5月7日㈬～13日㈫
▶**募集人員**　4人(予定)
▶**応募資格**　20歳以上で木曽川上流河川事務所管内の河川(木曽川、長良川、揖斐川、牧田川、杭瀬川、根尾川）の近隣にお住まいで川に接する機会が多く河川愛護に関心のある方
▶**手当**　未定（参考　令和6年度月額4580円）
▶**委嘱期間**　7月1日㈫～令和8年6月30日㈫
※制度改正により期間満了前に終了する場合があります。
▶**問合せ**　国土交通省木曽川上流河川事務所占用調整課（☎058-251-1326）

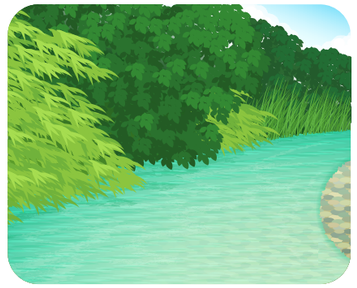

会計年度任用職員（パート職員）募集

職種	学校校務員	放課後児童支援員（補助員）
勤務場所	市内小・中学校	各学童保育所、草井学供
勤務内容	清掃、環境整備、給食配膳（給食配膳員の補助）、市役所と学校の連絡（運搬）など	放課後児童の遊び・生活の指導・支援など
募集人員	1人	20人程度
応募資格	健康で体力に自信があり、自家用車を業務で使用できる方 ※使用に係る相当分の費用はお支払いします。	∘放課後児童支援員 放課後児童支援員認定資格研修を修了した方 ∘放課後児童支援員（補助員） 子どもに関わる仕事に意欲のある方 ※保育士・社会福祉士・幼稚園教諭・教員の資格のいずれかを有する方、高等学校卒業以上で２年以上児童福祉事業に従事した方などは認定資格研修修了後に支援員になることができます。
勤務時間	月曜～金曜日に次の①②で交代勤務 ①午前7時30分～午後0時30分 ②午後0時30分～4時	月曜～金曜日のうち、週3日程度の指定する日 午前7時30分～午後1時、午後1時～7時、または午前9時～午後3時 ※シフトにより交代勤務します（相談可）。
休日	土曜・日曜日、祝休日、学校授業や行事がない日	指定する勤務日以外の日
年次有給休暇	あり	なし
報酬	時間給1230円（12月ボーナスあり、交通費相当分は別途基準により支給） （雇用期間収入見込額111万円）	∘放課後児童支援員…時間給1400円 ∘放課後児童支援員（補助員）…時間給1250円 （諸手当なし、交通費相当分は別途基準により支給）
保険制度	なし	
災害補償	あり	
選考方法	面接など（日時、場所は後日連絡）	
提出書類	履歴書（市指定様式）	∘履歴書（市指定様式） 【放課後児童支援員】 ∘放課後児童支援員認定資格研修修了証（写し可）
雇用期間	6月2日㈪～令和8年3月31日㈫（人事評価により再度の任用可）	7月16日㈬～8月31日㈰
申込受付期限	5月12日㈪	5月16日㈮
採用予定日	6月2日㈪	7月16日㈬
申込・問合せ	教育課（内線394）	子育て支援課（内線280）
備考	その他の勤務条件は、別に定めます。	

※時間給は、学歴、職歴、給与改定などで変動する場合があります。また、勤務形態の変更で勤務時間などが変更になる場合があります。

市国民健康保険運営協議会委員

市が行う国民健康保険事業の運営に関する重要事項を審議する委員を募集します。

▶**応募資格**
- 市内在住の18歳以上（高校生は除く）で、任期終了までの間、継続して市国民健康保険の被保険者である見込みの方
- 月曜～金曜日の午後に行う協議会に出席できる方

▶**募集人員** 2人（書類選考。後日結果をお知らせします）
▶**任期**　7月1日㈫～令和10年6月30日㈮
▶**開催回数**　年3回程度
▶**報酬**　会議1回につき5700円
▶**その他**　応募書類などは返却しません。
▶**申込･問合せ**　5月30日㈮（必着）までにウェブ申込または応募用紙（保険年金課、市ホームページに用意）、「応募の動機」と「国民健康保険に関すること」をテーマにした作文（400字程度）を郵送または直接保険年金課（〒483-8701（住所不要）内線218）へ。

詳しくは

全国教育書道展書道作品

（公財）晴嵐館（せいらんかん）では、学校書写書道教育発展のため、書道作品を募集します。

▶**対象者**　幼児～高校生
▶**作品規定**　毛筆（半紙　縦）･硬筆（A4またはB5用紙　縦）字句自由、複数出品可
▶**出品料**　作品１点につき450円（作品10点以上を団体として受け付けます。個人出品者は作品など返送料として500円加算）
▶**褒賞**　大賞、準大賞、内閣総理大臣賞など
▶**その他**　優秀作品は8月5日㈫～11日㈷に県美術館ギャラリーに展示します。
▶**申込・問合せ**　6月27日㈮までに晴嵐館（〒483-8187江南市大海道町青木22☎56-3170）へ。

詳しくは

中学生職場体験学習の協力事業所

市内中学校2年生が行う職場体験学習を「キャリアスクールプロジェクト応援団」として受け入れていただける事業所を募集しています。

▶**実施予定日**
- 古知野中学校…10月21日㈫～23日㈭
- 布袋中学校…10月7日㈫～ 9日㈭
- 宮田中学校…10月15日㈬～ 17日㈮
- 北部中学校…10月28日㈫～ 30日㈭
- 西部中学校…10月15日㈬～ 17日㈮

▶**問合せ**　教育課（内線392）

相　談

尾張地区早期教育相談

子育てで気になることのある方、お子さんに障害の可能性があると思われる方、お子さんの就学を相談したい方などはご相談ください。お子さんは同伴してください。

▶**日時**　7月31日㈭、8月1日㈮午前10時～午後4時
▶**場所**　一宮市尾西生涯学習センター（一宮市東五城字備前12）
▶**対象者**　0歳から令和8年度に新1年生になるお子さん（6歳まで）とその保護者
▶**申込・問合せ**　6月11日㈬までに電話で教育課（内線437）へ。

たんぽぽ相談

お子さんの発達が気になる、障害のあるお子さんの子育てや教育に不安があるなどの悩みをお持ちの保護者・教職員の方はご利用ください。皆さまが抱えている疑問や不安・悩みを一緒に考えていきます。事前に電話で予約をしてください。

▶**日時**　火曜･金曜日（祝日を除く）午後1時30分～ 4時
▶**申込・問合せ**　月曜～金曜日（祝日を除く　午前9時～午後5時）に電話で県立一宮東特別支援学校たんぽぽ相談係（☎0568－51－5311）へ。

少年センターからのお知らせ

専門相談員が面接、電話・メール相談を行っています。子どもや家族の持つ悩み（友人関係・いじめ・不登校・家族関係など）をご相談ください。

▶**場所**　市役所西分庁舎2階
▶**日時**　月曜～金曜日（祝休日を除く　午前9時～午後5時）
▶**問合せ**　少年センター（☎0120-542-133　Eメールs-soudan@aurora.ocn.ne.jp）

善意だより

ご寄付ありがとうございました。

消防本部へ

▶**（一社）日本自動車工業会**　高規格救急自動車1台

5月の相談案内

※「要予約」の記載がない相談は予約不要

名称	日時（正午から午後１時を除く）		場所	備考（問合せ）	
こども発達サポート相談	13日㈫、27日㈫	13:00～17:00	こども家庭センター	こども家庭センター（☎58-5850）へ要電話予約	子育て支援課
手話通訳者設置	月曜･金曜日	9:00～13:00	市役所ふくし支援課	市役所内で各種申請相談などの手続きに手話を必要とする方の通訳	ふくし支援課
	火曜･水曜･木曜日	13:00～17:00			
ひとり親相談	月曜～金曜日	9:00～17:00	〃こども未来課	電話または面接相談	こども未来課
子育て相談	月曜～金曜日	9:00～17:00	全保育園	電話または面接相談	
	毎日	9:00～16:00	交通児童遊園	電話（☎54-1732）または面接相談	子育て支援課
			古知野児童館	電話（☎55-5722）または面接相談	
			藤ケ丘児童館	電話（☎57-1001）または面接相談	
	月曜～土曜日	9:00～16:30	子育て支援センター	電話（☎56-6337）または面接相談	
	月曜～金曜日	9:00～16:30	第2子育て支援センター	電話（☎58-8885）または面接相談	
		16:00～16:30	第3子育て支援センター	電話（☎55-6166）	
		8:30～17:15	こども家庭センター	電話（☎58-5850）、メール相談（Eメールkodomo@city.konan.lg.jp）または面接相談	
家庭児童相談	月曜～金曜日				
職業相談	月曜～金曜日	9:00～16:30	市役所江南ワーキングステーション（地域職業相談室）		商工観光課
若年者就職相談	16日㈮	9:30～12:00	防災センター２階研修室１	相談日の前日までにいちのみや若者サポートステーション（☎0586-55-9286）へ要電話予約	
市民相談	月曜･水曜･金曜日	9:00～12:00 13:00～16:30	市役所西分庁舎	オンライン相談の場合は相談日の1週間前までに市民サービス課へEメール（shohi@city.konan.lg.jp）で要予約	市民サービス課（西分庁舎）
消費生活相談	月曜～金曜日				
法律相談	1日㈭、8日㈭、13日㈫、22日㈭、29日㈭	13:30～17:00		市民サービス課（西分庁舎）へ要電話予約	
多重債務相談	13日㈫	13:30～16:00			
登記相談	7日㈬、21日㈬、28日㈬	13:30～15:30		受付時間13:00～15:00	
行政書士相談	14日㈬	13:30～15:30			
不動産相談	16日㈮	13:30～16:30			
行政相談	8日㈭	13:30～15:30			
人権相談	15日㈭	13:30～15:30			
内職相談	2日㈮、9日㈮、16日㈮、23日㈮、30日㈮	10:00～12:00 13:00～15:00			
こころの相談	20日㈫	14:00～16:00		地域ふくし課へ要電話予約	地域ふくし課
DV相談	月曜～金曜日	9:00～17:00	市役所地域ふくし課	電話または面接相談	
スマホ･パソコン初心者相談会	7日㈬、14日㈬、21日㈬、28日㈬	9:30～11:00	地域交流センター会議室１	仕事に関する内容の相談はできません。スマホ、ノートパソコンを所有している方はお持ちください。問い合わせは尾北シニアネット（☎53-2594）へ。	地域交流センター
少年相談（いじめ、非行など）	月曜～金曜日	9:00～17:00	少年センター（市役所西分庁舎内）	フリーダイヤル（☎0120-542-133）または少年センター（☎55-2133）電話相談、メール相談（Eメール s-soudan@aurora.ocn.ne.jp）または面接相談	生涯学習課
不登校及び発達相談			教育支援センター（市役所西分庁舎内）	教育支援センター（☎51-4533）電話または面接相談	教育課
障害福祉相談	月曜～金曜日	9:00～17:00	中央コミュニティ･センター	障害福祉サービスを必要とする方や家族（☎ 81-8577）	市社会福祉協議会
法律相談	16日㈮	13:30～16:00		高齢者・障害者の権利擁護相談（☎ 81-8577）へ要電話予約	
生活困窮者相談	月曜～金曜日	9:00～17:00		生活困窮からの自立に向けた生活相談（☎ 53-8851）	
ボランティア相談	月曜～金曜日	9:00～17:00		ボランティア希望者や受け入れに関する相談（☎ 55-5262）	
経営に関する法律相談	20日㈫	13:00～15:00	江南商工会館	商工業に関する法律相談（要予約）	江南商工会議所（☎ 55-6245）
金融相談	9日㈮	10:00～12:00		事業資金相談・日本公庫（要予約）	
		13:30～16:00		事業資金相談･信用保証協会（要予約）	
外国人生活相談	月曜～金曜日	10:00～15:00	市国際交流協会「ふくらの家」	日本の制度で分からないこと、生活上の悩み相談	市国際交流協会（☎ 56-7390）
高齢者総合相談	月曜～金曜日 ※詳細は各センターでご確認ください。	9:00～17:00 ※詳細は各センターでご確認ください。	北部地域包括支援センター	電話（☎57-2155）	地域ふくし課
			中部地域包括支援センター	電話（☎51-3322）	
			南部地域包括支援センター	電話（☎55-5470）	
認知症介護相談	月曜～金曜日	10:00～16:00	電話相談	認知症介護についての電話相談（☎ 0562-31-1911）	公益社団法人認知症の人と家族の会･愛知県支部

保健センターガイド　5月

★は予約制。午前8時30分から保健センターで予約受け付けします（窓口または電話）。
申込・問合せ　保健センター（☎56-4111）または市役所（☎54-1111内線286）

■ 成人保健

※江南市に住民登録のある方が対象です。
※江南市はがん検診推進事業（無料クーポン券）を実施していません。※検診はウェブでも予約できます。予約はこちら▶

	名称	実施日時	予約受付	対象者	内容など
健（検）診	乳がん検診 ★要予約	＜すいとぴあ江南＞ 5月15日㈭、6月8日㈰ 午前・午後	受付中	40歳以上の女性（昭和61年3月31日以前に生まれた方） ※2年度に1回の受診間隔のため令和6年4月以降に受診している方は対象外です。	エックス線撮影法（マンモグラフィ） 定員　各100人（先着順） 検診料　1200円 ※妊娠・授乳中、断乳後1年以内の方やペースメーカーを使用している方、豊胸手術、V-Pシャント、CVポートを受けている方は受診できません。 ※視触診の実施はありません。
		＜保健センター＞ 5月26日㈪ 午前・午後		30～39歳の女性（昭和61年4月1日～平成8年3月31日生まれの方） ※年度（令和7年4月～令和8年3月）内の受診は1回のみです。	超音波法 定員　100人（先着順） 検診料　1100円 ※妊娠中の方は受診できません。 ※視触診の実施はありません。
	骨粗しょう症検診 ★要予約	＜保健センター＞ 6月23日㈪、24日㈫ 午前・午後	5月8日㈭ 8:30～	20歳以上（平成18年3月31日以前に生まれた方） ※年度（令和7年4月～令和8年3月）内の受診は1回のみです。	超音波法 定員　各100人（先着順） 検診料　400円
相談	保健師による健康相談	＜保健センター＞ 毎週火曜日 9:30～11:30	予約の必要はありません。	市民	一般健康相談（血圧測定など） 生活習慣病予防の相談など ※電話相談可
		＜第2子育て支援センター＞ 5月13日㈫ 10:00～11:30		育児中の市民	一般健康相談（血圧測定など） 生活習慣病予防の相談など ※ウォーキング運動（健康体操）、フットケアのミニ講座付き
	医師による健康相談 ★要予約	＜保健センター＞ 5月13日㈫、20日㈫、6月3日㈫ 13:25～	随時	市民	保健センター嘱託医（内科医）による医療相談 定員　各2人（先着順） ※禁煙に関する相談可
	栄養相談 ★要予約	随時 ※事前に申し込みが必要です。			食生活の見直し、病気予防の食事の取り方などの個別相談（治療食の相談はできません）
	歯の相談 ★要予約				歯や口の健康についての個別相談
	保健師による訪問相談 ★要予約			40歳以上で療養上の保健指導が必要な市民またはその家族	病気および健康増進に関する訪問相談
	歯科衛生士による訪問口腔衛生相談 ★要予約			40歳以上の要介護状態またはそれに準ずる状態にある市民	歯や口の健康についての訪問相談
	管理栄養士による訪問栄養相談 ★要予約				食生活の見直し、病気予防の食事の取り方などの訪問相談（治療食の相談はできません）

■ 定期予防接種の再接種費用の助成

※骨髄移植手術などにより免疫が消失した子どもの再接種費用を助成します。※回数・間隔を規定通り終えた定期予防接種の再接種に限ります。
※再接種する前に申請が必要です。　※詳しくは市ホームページをご覧いただくか、保健センターへお問い合わせください。

名称	対象者	対象期間	助成金額
定期予防接種の再接種費用の助成	以下の全てに該当する方 ・江南市に住民登録のある方 ・骨髄移植手術などにより、接種済みの定期予防接種の効果が期待できないと主治医に判断された方 ・再接種時に、以下の年齢に達するまでの方 BCG（4歳）、小児の肺炎球菌感染症（6歳）、ヒブ感染症（10歳）、五種混合（15歳）、四種混合（15歳）、その他（20歳）	再接種を受けた年度の3月31日まで（土曜・日曜日の場合は前日まで）	接種費用の全額（上限あり）

■ かかりつけ医を持ちましょう

現在、国の方針で大きな病院とかかりつけ医の機能分担を推進しています。健康保険法では、大きな病院を紹介状なしで受診するときに診察料に追加して支払う「選定療養費」が定められており、窓口での医療費負担も多くなる場合があります。近くの開業医などをかかりつけ医に持つとともに、体調が悪いと感じたときは、まずはかかりつけ医の診療を受けましょう。
選定療養費の一例（令和7年3月時点）　江南厚生病院　7700円、総合犬山中央病院　2750円、さくら総合病院　1650円

■ 一般不妊治療費の助成・特定不妊治療費の助成・不育症治療費の助成

※以下の内容を満たさなくても、助成対象となる可能性があります。　※詳しくは市ホームページをご覧いただくか、保健センターへお問い合わせください。

名称	対象者	助成内容	助成金額	申請期限
一般不妊治療費の助成	以下の全てに該当する方 ・産婦人科などで一般不妊治療（不妊検査、タイミング療法、ホルモン療法、人工授精等）を受けた方 ・戸籍上の夫婦で治療期間かつ申請日に江南市に在住する方	保険適用外の一般不妊治療に係る検査および治療費	自己負担額の2分の1で1年度上限4万5千円。（ただし24か月で通算9万円まで） ※助成を開始した診療月から通算24カ月が助成期間となります。	令和8年3月31日㈫ ※対象期間は、令和7年3月～令和8年2月診療分
特定不妊治療費の助成	指定医療機関で特定不妊治療（先進医療を含む体外受精および顕微授精または付随する男性不妊治療）を受けた方 ※指定医療機関とは、日本生殖医学会が認定する生殖医療専門医が所属する医療機関です。	保険適用外の特定不妊治療に係る治療費	自己負担額（上限10万円）を1回限り	
不育症治療費の助成	指定医療機関の生殖医療専門医に不育症であると診断された夫婦 ※指定医療機関とは、日本生殖医学会が認定する生殖医療専門医が所属する医療機関です。	次の①または②もしくはその両方に該当する不育症治療費などのうち、江南市に住所を有する期間内に保険適用外で実施したもの ①指定医療機関で受けた不育症検査 ②指定医療機関または指定医療機関より紹介された医療機関で受ける不育症治療	自己負担額（上限15万円）を1回限り ※治療を開始した日から、出産（流産、死産含む）または医師の判断により当該治療が終了する日までが助成期間となります。	

■ 子どもの予防接種

※江南市に住民登録のある方が対象です。
生後2カ月ごろに乳児期に開始する予防接種の予診票を郵送しています。転入した方や予診票がない方は親子健康手帳（母子健康手帳）をお持ちください。やむを得ない事情で保護者が同伴できない場合は、お子さんの健康状態の分かる親族などの同伴が可能です。その場合は、保護者の委任状（保健センター、市ホームページに用意）が必要です。

■ お母さんと子どもの健康

※保健センターを利用するときは、親子健康手帳（母子健康手帳）をお持ちください。
※江南市に住民登録のある方が対象です。
※乳幼児健診時の託児はありません。

	名称	対象者	実施日	受付時間	実施時間	予約受付	定員	内容など
健診	4カ月児健康診査	令和7年1月1日～16日生まれ	5月8日㈭	13:00～13:45	13:00～ ※健診の所要時間は90～120分です。	予約不要 ※日程変更を希望する場合はご連絡ください。	―	生後6カ月未満で未受診の方も可 ※同時に産婦歯科健康診査を実施します。
		令和7年1月17日～31日生まれ	5月22日㈭					
	1歳6カ月児健康診査	令和5年10月1日～17日生まれ	5月14日㈬					2歳未満で未受診の方も可 ※フッ化物塗布があります。
		令和5年10月18日～31日生まれ	5月28日㈬					
	3歳児健康診査	令和4年5月1日～19日生まれ	5月12日㈪					4歳未満で未受診の方も可 ※フッ化物塗布があります。
		令和4年5月20日～31日生まれ	5月19日㈪					
	2歳児歯科健康診査	令和5年5月1日～13日生まれ	5月9日㈮		13:00～ ※健診の所要時間は60～90分です。			2歳4カ月未満で未受診の方も可 歯科診察、ブラッシング指導、フッ化物塗布、歯科・栄養・育児相談など
		令和5年5月14日～31日生まれ	5月23日㈮					
教室	ハッピーパパママ教室 妊娠・出産編 ★要予約	妊婦とその夫（パートナー）	5月8日㈭	9:15～9:30	9:30～11:40	受付中	10組（先着順）	歯科衛生士・管理栄養士による講話、お父さんの妊婦体験、マタニティ体操、助産師との座談会、パパママ交流会、「妊娠、出産、子育て何でも聞いちゃおう！話しちゃおう！」、陣痛を乗り切るための呼吸法、マッサージ法
			7月3日㈭			5月1日㈭～ウェブ予約（ホームページをご確認ください。）		
	ハッピーパパママ教室 育児編 ★要予約	妊婦とその夫（パートナー）	5月17日㈯	午前の部 9:15～9:30	9:30～11:30	受付中	各12組（先着順）	育児体験（抱っこ、おむつ換え、もく浴）など
			6月30日㈪	午後の部 13:15～13:30	13:30～15:30	5月1日㈭～ウェブ予約（ホームページをご確認ください。）		
	産後リフレッシュ教室 ★要予約	令和7年2月～3月生まれの子とその保護者	5月22日㈭	9:15～9:30	9:30～11:45		15組（先着順）	リフレッシュ体操・ベビーマッサージなど
	離乳食講習会（前期）	5～8カ月児とその保護者	5月9日㈮	10:15～10:30	10:30～11:15	予約不要	―	離乳食の話、歯の話
			6月13日㈮					
	離乳食講習会（後期）	9カ月～1歳6カ月児とその保護者	5月13日㈫					離乳食の話
			6月3日㈫					
	歯～ピカ教室 ★要予約	①令和6年3月～5月生まれの子とその保護者	5月20日㈫	9:15～9:30	9:30～10:20	5月1日㈭～電話・窓口で	各5組（先着順）	むし歯予防の話、ブラッシング指導など ※①②のどちらか1回のみの参加です。
		②令和5年11月～令和6年2月生まれの子とその保護者		10:20～10:30	10:30～11:20			
相談	すくすく相談 身体計測のみ	乳幼児とその保護者	5月16日㈮	9:00～10:30の中で予約時に指定された時間		予約不要	―	身体計測
	すくすく相談 育児相談							身体計測や子育て相談など
	すくすく相談 はみがき相談 ★要予約					5月1日㈭～電話・窓口で	6組（先着順）	歯磨きに関する個別相談
	すくすく相談 卒乳相談 ★要予約						4組（先着順）	卒乳に関する個別相談
	すくすく相談 離乳食・栄養相談 ★要予約						8組（先着順）	離乳食・食事・おやつに関する個別相談
	親子健康手帳（母子健康手帳）交付およびおめでとう相談	医療機関などで妊娠届出書を発行された方	月曜～金曜日（祝日除く）	9:00～12:00		予約不要	―	親子健康手帳（母子健康手帳）、妊婦健康診査受診票の交付など（マイナンバーの分かる物をお持ちください。） ※低所得妊婦の方は初回産科受診料の助成制度があります。
	こんにちは赤ちゃん訪問	生後4カ月までの子とその保護者	随時					子育て情報などを家庭に届けに伺います。
	助産師による訪問相談 ★要予約					随時		授乳・育児などに関する相談、体重測定など
	保健師による訪問相談 ★要予約	妊産婦・乳幼児						健康・育児・発達などに関する訪問相談

※フッ化物塗布について
1歳6カ月児健康診査、2歳児歯科健康診査、3歳児健康診査では、希望するお子さんにフッ化物塗布を行います。事前に歯磨きをしてお越しください。また、フッ化物塗布後30分は飲食ができませんので、塗布前に水分補給ができるようお茶などをお持ちください。
★は予約制。予約開始日の午前8時30分から予約受け付けします。

■ 養育医療の申請

指定養育医療機関に入院中の未熟児などで、医師が入院養育を必要と認めた方が対象です。
入院中に必要書類をそろえて申請してください。詳しくは保健センターへお問い合わせください。

■ こども家庭センター（妊娠・出産について）

こども家庭センターとは、妊娠・出産・子育ての身近な相談窓口です。保健師や助産師の資格を持つ専門の職員が対応し、妊娠準備期から子育て期を切れ目なくサポートしていきます（オンライン相談も可）。
問合せ　こども家庭センター（☎56-4120）月曜～金曜日　午前8時30分～午後5時15分

■ 低体重児の届け出

2500g未満の赤ちゃんが生まれたら、速やかに保健センターへ届け出てください。

■ こうなん健康マイレージ

※アプリ「あいち健康プラス」で参加できます。
市内在住、在勤または在学の方の健康づくりを応援する健康マイレージ事業を実施しています。健康づくりに関する取り組みとイベント・健（検）診を合わせて40ポイントためると県内の協力店で利用できる優待カード「まいか」と参加賞（抽選で200人）がもらえます。ポイントカードまたはアプリ「あいち健康プラス」で参加できます。詳しくは、市ホームページかチラシ（保健センター、市役所、各支所などに用意）をご覧ください。

5月の生活情報

ごみカレンダー 分別ごみ、粗大ごみ（戸別収集）

	収集地区	期日
1	古知野区全域	13㈫ 26㈪
2	石枕、山王、山王北、前野、布袋区全域、大海道、寄木、安良、今市場、力長、木賀東、下山、西布	14㈬ 29㈭
3	五明、小郷、曽本、小折本町、東町、田代、小折町、南山、天王町、北山	15㈭ 28㈬
4	赤童子西（大間町を含む）、赤童子東、北野、尾崎、木賀本郷、木賀町、中奈良、ナビタウン江南Ⅱ	12㈪ 27㈫
5	東野、上奈良、河野、松竹、前飛保	9㈮ 21㈬
6	島宮、県営島宮住宅、藤ヶ丘（1棟～54棟）、県営松竹住宅、パークシティ江南、マーメイドタウン江南	1㈭ 19㈪
7	神明、生原、四ツ谷、本郷、南野、藤ヶ丘（55棟～216棟）、後飛保	2㈮ 20㈫
8	草井、小杁、慈光堂、小脇、村久野、鹿子島	7㈬ 22㈭
9	砂場、宮後中、宮後東、江森、山尻、勝佐、和田、般若、中般若	16㈮ 30㈮
10	飛高、高屋、野白町、宮後上、大松原自治区	8㈭ 23㈮

市税などの納期限

市税など	区分	納期限
軽自動車税（種別割）※	全期	6月2日㈪

・口座振替をご利用の方は納期限の日に振替納付します。
・※の税は、コンビニやスマホ決済アプリでも納付できます。

スポーツ施設の先行予約

施設名	日付	時間	対象者
各グランド	5月17日㈯	9:30~	市内在住者に限る
各テニスコート		13:30~	

休日急病診療所（北野町川石25-12☎56-4112）

診療日	受付時間	診療科目
3㈷、4㈷、5㈷、6㈱、11㈰、18㈰、25㈰	8:30～11:30（診療は9:00～）	内科、小児科、外科、歯科 ※歯科は午前中のみ
	13:30～18:30（診療は14:00～）	

※発熱、咳、喉の痛みなどの症状で受診を希望する方は、事前に電話予約したうえで受診してください。
※マイナンバーカード（お持ちでない方は健康保険証でも可）、各種医療証（こども医療受給者証など）をお持ちください。
※応急処置を施す診療所のため、他の医療機関を紹介することがあります。また、時間外は、救急医療情報センター（☎0586-72-1133）をご利用ください。
※天候による休診は、受付時間内に電話でお問い合わせを、診療日の医師・歯科医師は、市ホームページをご覧ください。

市役所の便利な利用法(市役所の開庁日時：月曜～金曜日 午前8時30分～午後5時15分（祝休日は除く））

市役所の窓口が開いている時間にお越しになれないときは、下表の方法をご利用ください。
※請求できる方、受取時に必要なものなどの要件がありますので、利用するときは必ず事前に担当課までお問い合わせください。

	請求できるもの	日時・場所および請求方法	担当課
日曜市役所	〈市民サービス課〉 戸籍全部（個人）事項証明書（戸籍謄・抄本）、住民票の写し、印鑑登録証明書（郵送請求不可）、その他証明書 〈税務課〉 課税所得証明書、納税証明書、固定資産関係証明書	11日㈰、25日㈰（毎月第2・第4日曜日）8:30～12:30 市民サービス課、税務課、収納課 ※収納課では、納税相談、市税などの受け取りを行っています。	市民サービス課（内線221） 税務課（内線262） 収納課（内線272）
郵送請求		「交付申請書（郵送用）」（市ホームページに用意）、手数料（定額小為替に限る）、運転免許証などの本人確認書類の写し、返信用封筒（返送先を記入し切手貼付したもの）を郵送してください。自宅に返送します。 ※定額小為替は郵便局で購入することができます。 ◀市民サービス課への交付申請書はこちら　◀税務課への交付申請書はこちら	
電話予約	〈市民サービス課〉 住民票および戸籍の附票の写し 〈税務課〉 課税所得証明書、納税証明書、固定資産関係証明書	予約日時：月曜～金曜日（祝休日を除く）8:30～17:00 交付日時：月曜～金曜日 17:30～20:00 土曜・日曜日、祝休日 9:00～20:00 交付場所：市役所宿直室（1階北玄関横）	
スマート申請	〈市民サービス課〉 戸籍謄・抄本、戸籍の附票の写し、独身証明書、身元証明書、住民票の写し 〈税務課〉 課税所得証明書、納税証明書、完納証明書、固定資産評価証明書・固定資産公課証明書、無資産証明書	オンラインで証明書の発行を申請できます。 スマホアプリ内で手数料と郵送料の支払いをクレジットカードで行うことができ、手続き完了後、自宅へ証明書を郵送します。 必要なもの：スマホ、マイナンバーカード、クレジットカード ◀詳しくはこちら	

5月の催し物

市民カレンダー

1㈭	
2㈮	
3㈷	
4㈷	
5㈷	
6㈱	市美術協会会員展（～12日　市役所西分庁舎）
7㈬	
8㈭	※図書館休館日
9㈮	
10㈯	
11㈰	日曜市役所開設 （8:30～12:30　市民サービス課、税務課、収納課）
12㈪	※フラワーパーク江南休園日
13㈫	こうなん藤まつり写生大会/尾北ホームニュース（～25日　すいとぴあ江南） フォトユーデジカメ写真展（～19日　市役所西分庁舎）
14㈬	※すいとぴあ江南休館日
15㈭	
16㈮	
17㈯	
18㈰	
19㈪	※Home&nicoホール・歴史民俗資料館休館日
20㈫	フォトクラブ光彩－Ⅱ（～26日　市役所西分庁舎）
21㈬	※布袋ふれあい会館休館日
22㈭	※図書館休館日
23㈮	
24㈯	
25㈰	日曜市役所開設 （8:30～12:30　市民サービス課、税務課、収納課）
26㈪	
27㈫	イメージフォトクラブ作品展（～6月2日　市役所西分庁舎）
28㈬	
29㈭	
30㈮	
31㈯	

Home&nicoホール
（午前9時～午後9時30分☎55-2321）
詳しくは主催者へお問い合わせください。

場所	内容	期日	開演時間	入場方法	主催者(問合せ)
大ホール	江南高校吹奏楽部第19回定期演奏会　夜の部	3㈷	17:30	無料	江南高校 ☎56-3511
	江南高校吹奏楽部第19回定期演奏会　昼の部	4㈷	14:00	無料	江南高校 ☎56-3511
	尾北演劇鑑賞会劇団俳優座「猫、獅子になる」	25㈰	17:00	会員制	尾北演劇鑑賞会 ☎55-9346
小ホール	リトルアーテイストクラブ発表会	6㈱	12:30	無料	西村 ☎090-6614-2480
	おきらくコンサート（アンサンブル）	25㈰	14:00	無料	勝野 ☎090-4265-4713
	文化祭	31㈯	10:00	無料	市文化協会（生涯学習課内　内線318）

すいとぴあ江南（午前7時～午後10時☎53-5111）

内容	期間	場所
こうなん藤まつり写生大会/尾北ホームニュース	13日㈫～25日㈰	2階ギャラリー

江南市役所西分庁舎
（月曜～金曜日…午前8時30分～午後5時15分
土曜・日曜日、祝休日…午前9時～午後5時　内線225）

内容	期間
市美術協会会員展	6日㈱～12日㈪
フォトユーデジカメ写真展	13日㈫～19日㈪
フォトクラブ光彩－Ⅱ	20日㈫～26日㈪
イメージフォトクラブ作品展	27日㈫～6月2日㈪

関連施設連絡先一覧

施設名	電話番号
布袋ふれあい会館（布袋支所）	☎55-0196
宮田支所	☎58-7344
草井支所	☎57-8348
toko+toko=labo	
地域交流センター	☎58-5771
保健センター	☎56-4111
こども家庭センター　妊娠・出産	☎56-4120
こども家庭センター　子育て	☎58-5850
子育て支援センター	☎56-6337
図書館	☎56-2306
第2子育て支援センター	☎58-8885
第3子育て支援センター	☎55-6166
交通児童遊園	☎54-1732

施設名	電話番号
環境事業センター	☎56-4436
高齢者生きがい活動センター（シルバー人材センター）	☎56-2155
中央コミュニティ・センター	☎54-9300
Home&nicoホール	☎55-2321
古知野東公民館	☎56-1990
古知野西公民館	☎53-0044
古知野北公民館	☎55-2416
布袋北部地区学習等供用施設	☎54-5535
布袋南部地区学習等供用施設	☎56-0290
宮田地区学習等供用施設	☎57-0400
草井地区学習等供用施設	☎57-7840
KTXアリーナ	☎55-5261

人口（3月末日現在）	9万7928人 男4万8033人 女4万9895人
世帯数（3月末日現在）	4万3449世帯
出生届出件数（3月）	44件
高齢化率（3月末日現在）	28.1%
人身事故件数（令和7年累計）	78件 死亡0人 重傷者3人 軽傷者86人
物損事故件数（令和7年累計）	616件

VEGETABLE OIL INK 広報こうなんは、植物油インキを使用しています。

このページは「広報こうなん」有料広告のページです。

花苗 特上品!! ベゴニア センパフローレンス
1ポット 98円より (参考税込価格 107円)
10ポット 880円より (参考税込価格 968円)

花苗 ケース売り
※仕入れ状況により商品は変わります
1,000円より (参考税込価格 1,100円)

野菜苗

野菜苗
自根苗 98円より (参考税込価格 107円)
接木苗 258円より (参考税込価格 283円)

特上品!! 日々草 98円より (参考税込価格 107円)
トレニア 78円より (参考税込価格 85円)
ポーチュラカ 78円より (参考税込価格 85円)
バジル 78円より (参考税込価格 85円)
青ジソ 78円より (参考税込価格 85円)

種まけますよ!
- キュウリ
- オクラ
- トウモロコシ
- インゲン
- ササゲ

など

IGIYAMA GARDEN
各務原市鵜沼丸子町 3-15 @IGIYAMA.GARDEN 伊木山ガーデン超挑戦記
インスタ ユーチューブ

とうはち
江南市宮田町久保見 140 @TOUHACHI8787STAFF @TOUHACHI8787
インスタ インスタ

※商品は多数ご用意いたしますが、品切れの場合もございます。 ※天候、市場の状況で商品の変更をする場合がございます。悪しからずご了承くださいませ。 ※商品写真はイメージ写真です。

キリトリ

伊木山ガーデン園芸館、とうはちの両店舗にてご使用下さい。
Special Coupon
100円OFF
有効期限:2025年5月31日
※1回のお会計総額税込 1,100円以上でお使いいただけます。
※本券は1回限り利用可。 ※印刷、コピーでの利用は不可。

キリトリ
伊木山ガーデン園芸館、とうはちの両店舗にてご使用下さい。
Special Coupon
100円OFF
有効期限:2025年5月31日
※1回のお会計総額税込 1,100円以上でお使いいただけます。
※本券は1回限り利用可。 ※印刷、コピーでの利用は不可。
キリトリ
伊木山ガーデン園芸館、とうはちの両店舗にてご使用下さい。
Special Coupon
100円OFF
有効期限:2025年5月31日
※1回のお会計総額税込 1,100円以上でお使いいただけます。
※本券は1回限り利用可。 ※印刷、コピーでの利用は不可。

広告の内容に関する問い合わせは、直接広告主へお願いします。

Konan 広報こうなん 令和7年5月号 No.1129
発行/江南市 企画・編集/企画部秘書人事課
〒483-8701 江南市赤童子町大堀90 ☎0587-54-1111